**O Chefe de Policia Ordenou Que se Apure Com a Maxima Brevidade a Situação de Cada Um Dos Que se Acham Presos Por Suspeita, Afim de Que Sejam Postos em Liberdade, o Mais Depressa Possivel, os Que Não Participaram Directa ou Indirectamente no Levante**

200 RÉIS

# Diario Carioca

200 RÉIS

Director-Presidente HORACIO DE CARVALHO JUNIOR — Fundador: J. E. DE MACEDO SOARES — Director-Thesoureiro J. B. MARTINS GUIMARAES

Anno XI — Numero 3.053 || Rio de Janeiro, Quarta-feira, 25 de Maio de 1938 || Praça Tiradentes n. 77

# Os Allemães Retiram Suas Tropas da Fronteira Tchecoslovena

## Subsiste, Ainda, Porém, o Perigo de Uma Ruptura a Qualquer Momento

( RICHARD MACMILLAN — Corresp. da United Press )

Soldados da infantaria tcheca em exercicios de campanha

LONDRES, 24 — Informa-se que as tropas allemãs estão sendo retiradas da fronteira tchecoslovaca, desapparecendo dessa maneira a crise. Essa noticia é fornecida pelo "News Chronicle", em despacho de Praga, e o jornal precisa que as tropas em questão foram retiradas para vinte e sete milhas além da fronteira.

A atmosphera, hoje, foi mais calma, inegavelmente em consequencia das representações britannicas feitas junto ao governo de Berlim, da solidariedade observada entre a França e a Inglaterra e da resoluta attitude mantida pela Tchecoslovaquia. Admitte-se que subsiste o perigo de uma roptura a todo momento, até que estejam terminadas as eleições municipaes tcheques. De outra parte, as garantias dadas pela Allemanha á Grã-Bretanha podem ser resumidas da seguinte maneira:

Isso significa que o Reich se absterá de qualquer acção apenas no caso das eleições occorrerem sem choques da maior importancia. A attitude do governo tcheque foi das mais firmes, sob a pressão allemã, mas as energicas representações da Inglaterra, parecem ter encorajado a Tchecoslovaquia a fazer maiores concessões na crença de que, se demonstrar boa vontade, terá a França, a Inglaterra e a Russia ao seu lado contra qualquer acção por parte de uma outra potencia.

Circulam rumores persistentes segundo os quaes a Polonia se collocaria ao lado das democracias, na eventualidade de uma guerra. Se isso é verdade, significa que a politica européa favoravel á paz contaria com um factor dos mais importantes e que o perigo de uma guerra ficaria afastado por muito tempo.

A Polonia tem uma alliança militar com a França e um tratado de não-aggressão com a Allemanha. Sua diplomacia é aqui interpretada como inclinando-se para o lado de uma amizade com o Reich. O ministerio de Estrangeiros de Varsovia, não obstante, desmentiu os rumores de que o paiz tivesse assumido qualquer outro compromisso com a Allemanha.

# Serão Postos em Liberdade

## PROVIDENCIAS DO CHEFE DE POLICIA EM RELAÇÃO AOS EX-INTEGRALISTAS DE INNOCENCIA COMPROVADA NO INQUERITO

**As duas correntes da A. I. B. e as difficuldades criadas na indicação dos culposos — 40 depoimentos por dia na Colonia de Dois Rios — Novas acareações a serem procedidas**

A formação de culpa dos elementos filiados ao sigma que se encontram presos nesta capital e na Colonia de Dois Rios tem custado um grande esforço ás autoridades encarregadas do inquerito para apurar responsabilidades no levante de 11 de maio.

...s penosa ainda se torna essa tarefa pela difficuldade encontrada na identificação dos verdadeiros culposos.

E' que, após a instauração do regime dictado pela Constituição de 10 de novembro, com a dissolução dos partidos politicos e o consequente fechamento da A. I. B., duas correntes formaram-se dividindo as opiniões dos camisas-verdes. Essas duas correntes, aliás, já existiam e mutuamente procuravam impôr a sua doutrina, mesmo no periodo activo da propaganda integralista. Uma dellas queria dominar apenas pela imposição dos seus principios ao governo.

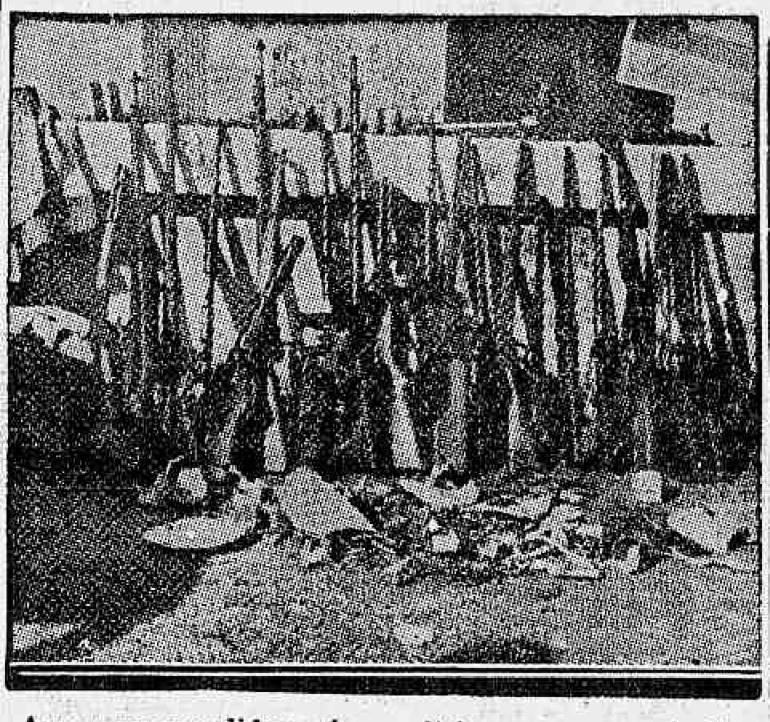

Armas appreendidas pela policia nos esconderijos integ ralistas

A segunda, exaltada e intransigente, esposava a politica da violencia, do assalto ao poder pela força das armas.

Esta ultima, desesperada pela perda irremediavel dos seus sonhos de poder e animada pelas ameaças do "chefe nacional" e a patente adhesão deste á sua politica, foi a preparadora e executora da sangrenta aventura, utilizando-se do apparelho da A. I. B.

**SEPARANDO O JOIO DO TRIGO**

Dentro da A. I. B., porém, não havia facções abertamente rivaes, de fórma que, no momento de responsabilizar os agentes do criminoso attentado, difficil se torna conhecer até onde cada um tomou parte.

Por isto mesmo o chefe de policia mostra-se interessadissimo em separar o joio do trigo, recommendando o maximo de cuidado no inquerito, que se vem desenrolando dentro da mais absoluta ordem.

Dentro de poucos dias deverão ser postos em liberdade todos os presos cuja innocencia fique satisfatoriamente comprovada, recaindo o rigor da punição apenas nos elementos complicados pela sua participação directa ou indirecta no criminoso "putsch".

**QUARENTA DEPOIMENTOS POR DIA**

Tambem na Colonia de Dois Rios, onde o inquerito corre sob a direcção do delegado Canavarro Pereira, a audiencia de depoimentos constitue um trabalho estafante, dados o grande numero de prisioneiros e a urgencia com que devem ser ouvidos, sem prejuizos da exactidão da reconstituição dos factos.

A média de depoimentos diariamente tomados é de 40.

**AS CAUSAS DA DEMORA**

O caracter de urgencia dado ao processo vem sendo respeitado em absoluto pelas autoridades delle encarregadas. No emtanto ainda falta para sua conclusão um apreciavel lapso de tempo.

Agora mesmo, embora já bastante adeantados os trabalhos, encontra-se a policia obrigada a effectivar novas acareações, indispensaveis para a completa elucidadão dos factos, o que acarretará, sem duvida, alguma demora.

Em suas linhas geraes, porém, pouco falta para a reconstituição da conspirata e do motim, habilitando a Justiça a agir contra os criminosos camisas-verdes.

# Rendem-se Quatrocentos Adeptos do General Cedillo

## ENTREGA-SE, TAMBEM, O CHEFE REBELDE GABRIEL MARRIENTES COM 200 HOMENS

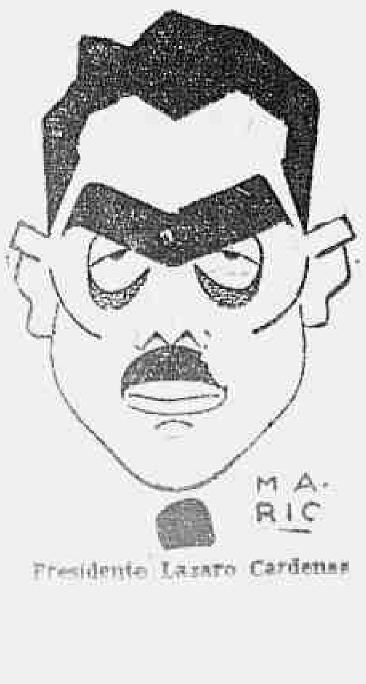


Presidente Lazaro Cardenas

SAN LUIS POTOSI, (Mexico), 24 — Renderam-se quatrocentos adeptos do general Cedillo, que combatiam em Santa Maria del Rio. Tambem se entregou, com duzentos homens, o chefe rebelde Gabriel Marrientos, nas proximidades da mesma localidade. As autoridades dessa região encontraram um automovel no qual se achava um homem morto. Ao que se acredita, trata-se do ex-governador de San Luis Mateo, Hernandez Netro.

Noticia-se que os rebeldes dynamitaram um trem que se dirigia a Tampico, matando um foguista. — (U. P.).

**DECLARADO O "IMPEACHMENT" CONTRA AS AUTORIDADES DE S. LUIS**

S. LUIS POTOSI, 24 — O presidente Cardenas determinou que se reuna a Commissão

(Conclue na 5ª pagina)

# Criado o Departamento de Propaganda e Turismo do Estado do Rio de Janeiro

## As Finalidades Desse Novo Orgam da Administração Fluminense

Sr. Horacio de Carvalho Junior, secretario do Interior e Justiça, do E. do Rio

O novo orgão da administração fluminense será uma das mais importantes repartições subordinadas á Secretaria do Interior e Justiça e se comporá de duas Directorias, uma attendendo aos serviços de publicidade e de turismo e outra constituida das officinas graphicas do Estado.

No mesmo decreto criando o Departamento de Propaganda e Turismo, aprova o interventor Amaral Peixoto o respectivo regulamento geral, subscripto pelo dr. Horacio de Carvalho Junior, secretario do Interior e Justiça.

O regulamento é longo e especifica os fins do Departamento, tanto no que se refere á propaganda do Estado por todos os meios ao alcance do governo, como ao desenvolvimento do turismo na terra fluminense, prevendo a criação das "commissões de iniciativa" locaes e do Conselho Estadual do Turismo.

O augmento de despesa com a criação desse Departamento é diminuto, sendo aproveitados funccionarios disponiveis de outras repartições, em caracter effectivo ou em commissão.

Cte. Ernani do Amaral Peixoto

*Má digestão*
**SAL DE FRUCTA ENO**

## SECÇÃO BANCARIA — FINANÇAS

Estabelecida a premissa de que o ouro será ainda por dilatados annos, o metal monetario por excellencia, — facto que os proprios adversarios theoricos do "gold standard" reconhecem e que a historia financeira do mundo justifica, sobejamente, — teremos a considerar os factores que levaram os paizes a abandonal-o temporariamente.

Estou com o sr. Pierre-Etienne Flandin, quando proclama que "nunca se supprime o padrão ouro. E' o padrão que nos abandona." E accrescenta: "Por quaes razões elles nos abandona? Essas razões são numerosas e variadas. A mais commum é a de que, por um motivo qualquer, um paiz não póde mais fazer face aos seus compromissos com relação aos seus credores do exterior."

Todavia — advertimos nós não foi essa a razão porque a Inglaterra, os Estados Unidos e agora, a França, abandonaram os canones severos do "gold-standard" Esse abandono resultou, conforme já em 1925, previra o professor Cassel, "porque o rythmo "normal" do accrescimo annual dos "stocks" de ouro amoedado necessario para a manutenção do rythmo da vida economica, não poderia continuar a se verificar, no futuro, na media de 2,8%, que tinha sido a dos annos de 1850 a 1910 época de grande desenvolvimento economico."

Essa percentagem, no entanto, foi elevada á 4,9% em 1930 e 6,3% em 1931. Não importa o facto, pois o rythmo da vida economica mundial, se accelerou em muito maior percentagem, impossibilitando a qualquer proporcionalidade na producção de ouro e tornando-se inevitavel a crise monetaria que, na situação de interdependencia das relações entre os povos, teria, necessariamente, de forçar novo reajustamento metallico das divisas monetarias nacionaes dos proprios paizes aferrados ao dogma do "gold-standard".

Operada a transformação, o mundo procura uma solução para a crise monetaria, e, dahi o apparecimento de innumeras propostas tentadoras, novas concepções sobre a moeda, todas tendentes a reduzir ao minimo o papel do metal amarello na sua soberana funcção de lastrear a moeda. Dentre ellas, nenhuma se nos afigura mais ousada que a formulada por Mr. J. Maynard Keyner, em seus interessantes artigos "The means to prosperity". Embora, esse financista, se enfileirasse, a Cassel, Mac Kenna e outros, na condemnação do "gold standard", reconhece elle que se deve basear em ouro as reservas supplementares necessarias a execução de seu interessante plano porque "se o ouro tem deixado rapidamente de ser moeda nacional, **elle se tem tornado, e com maior exclusividade ainda do que no passado, a moeda internacional mais communmente conservada em reserva e utilizada para attender á compromissos urgentes no estrangeiro.**"

E para restabelecer o equilibio monetario mundial, Mr. Keyner, concebe um plano universal fundamentado em tres soluções capitaes: 1) os emprestimos directos pelos paizes cuja balança de contas é favoravel ou cuja reserva ouro é excessiva; 2°) os emprestimos internos, nos paizes de finanças fortes destinados a custear as despesas cujas repercussões se farão sentir além das fronteiras, em virtude do augmento das importações; 3°) uma reducção simultanea e substancial dos impostos e augmento das despesas custeadas por emprestimos nos diversos paizes.

Para execução desse plano, preconiza a fundação dum organismo internacional destinado a combater o cáos monetario, dotado de abundantes reservas supplementares (na base de ouro) a serem fornecidas "sem nenhum caracter de esmola" não somente aos paizes que precisam dellas de uma maneira excepcional, mas a todos os que tenham concordado na adopção de uma formula geral. "

As bases do financiamento equitativo do mundo, estabelecidas por Mr. Keynes, são dignas de estudo.

GIL AMORA.

## Despacharam com o ministro do Trabalho

Despacharam, hontem, com o sr. João Carlos Vital, ministro interino do Trabalho, os srs. Francisco Antonio Coelho, director do Departamento da Propriedade Industrial, João Maria de Lacerda, director do Departamento de Industria e Commercio, Barbosa de Rezende, presidente do Conselho Nacional do Trabalho, e Adherbal Novaes, presidente do Instituto dos Bancarios.

## Inaugurado, na Leopoldina Railway, o retrato do presidente Getulio Vargas

COMPARECEU A' SOLENNIDADE O MINISTRO DO INTERINO DO TRABALHO

Com a presença do sr. João Carlos Vital, ministro interino do Trabalho, e de seu assistente technico sr. Sá Freire Alvim, realizou-se, hontem, na Administração Central da Leopoldina Railway, a cerimonia de inauguração do retrato do presidente Getulio Vargas, promovida pela directoria da companhia com os applausos de todos os ferroviarios.

A administração distribuiu, a proposito, ao pessoal da Leopoldina o seguinte communicado:

"A Administração da Leopoldina Railway, associando-se ás homenagens que vêm sendo, com muita justiça, prestadas em todo o paiz ao chefe da Nação Brasileira, o exmo. sr. dr. Getulio Vargas, e certa de que attende tambem ao desejo do seu digno e disciplinado pessoal, faz, hoje, nesta dependencia da Estrada a inauguração solenne do retrato de s. excia.

Rendendo este singelo preito ao exmo. sr. presidente da Republica, espera a Administração da Leopoldina Railway que, seguindo o exemplo e os rumos traçados pelo chefe da Nação, todo seu pessoal, pelo trabalho, ordem e disciplina, continue a cooperar e a concorrer para o progresso do Brasil.

Esta inauguração deveria terse realizado em abril, não fossem inesperados empecilhos.

Realizando-se, agora, além de simples homenagem terá a dupla significação de, em primeiro logar, expressar nossa solidariedade ao chefe da Nação por haver saido, com sua exma. familia, illeso dos lamentaveis acontecimentos de 11 do corrente e, em segundo logar, manifestar egualmente nossa reprovação ao attentado que, por momentos, segregou s. excia. e exma. familia, no Palacio do Governo, procurando por meios e methodos reprovaveis, subverter a ordem social e politica da Nação.

Interessados todos nós no progresso do Brasil fazemos, neste acto, votos para que a paz social e a ordem publica se mantenham inalteradas, firmes as instituições e que todos, seguindo o exemplo de coragem civica e destemor pessoal dado por s. excia., com maior afinco e patriotismo se dediquem ao trabalho por um Brasil cada vez mas forte e prospero."


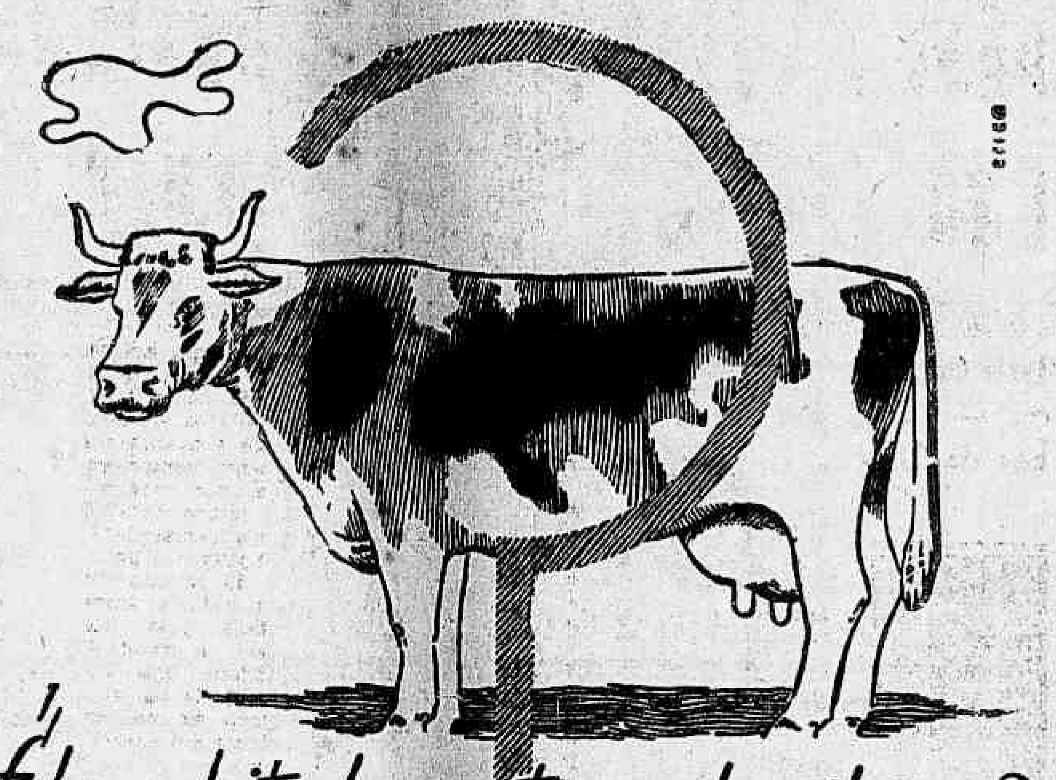

## É bom o leite das pastagens brasileiras?

Diz-se frequentemente que o leite das pastagens brasileiras não é "tão bom" como o de certos paizes da Europa, mas isso é um preconceito e uma ignorancia das vantagens do nosso clima. Dá-se exactamente o contrario: o leite das vaccas brasileiras, excepto em algumas regiões do norte, é melhor que o europeu. O valor do leite, mórmente seu conteúdo em vitaminas, depende da alimentação das vaccas. Ora, nos paizes em que, devido ao clima de inverno rigoroso, as vaccas devem ser alimentadas com feno durante parte do anno, o leite não pode ser tão forte, tão rico em vitaminas e de uma composição tão constante como no Brasil, onde as vaccas alimentam-se nos pastos durante todo o anno. Uma alimentação uniforme e fresca faz com que seu leite seja bom e rico em vitaminas, e sua porcentagem de gordura, como está provado, superior á média do leite europeu. O que prejudica o nosso leite é a má ordenha, a manipulação pouco escrupulosa e as difficuldades de transporte. Mas, com um leite cuja ordenha e manipulação forem severamente controladas, e que tenha sido tratado perto dos centros de producção, póde ser conseguido um alimento idealmente perfeito.

E' o que acontece com o LEITE CONDENSADO MARCA MOÇA, preparado em Araras (Estado de São Paulo) e em Barra Mansa (Estado do Rio de Janeiro) pela Nestlé, com o melhor leite fresco, pasteurizado e condensado poucas horas depois da ordenha. E', por isso, um leite garantido, e que convem muito especialmente á alimentação infantil.

LEITE CONDENSADO MARCA MOÇA
o leite das gerações
19-35


## As Grandes Realizações do Governo Fluminense

### Inaugura-se no proximo dia 31 o Centro de Saude de Therezopolis

O governo fluminense vem dando cabal execução ao plano sanitario traçado pelo sr. Mario Pinotti, ao assumir a chefia do Departamento de Saude Publica do vizinho Estado.

Como se sabe em mezes anteriores foram realizadas importantes inaugurações, taes como as de dois Districtos Sanitarios e de numerosos postos e sub-postos de Saude no interior do Estado do Rio.

Para o mez corrente, e seguindo a praxe estabelecida pelo director geral, segundo a qual se fará uma inauguração em cada mez, foi escolhida a inauguração do Posto de Saude de Therezopolis, que terá a sua séde naquella cidade e beneficiará tambem numerosos outros nucleos de população localizadas nas proximidades. O Posto terá installações condignas e contará com um grupo de medicos e de technicos competentes.

O acto inagural será presidido pelo interventor Amaral Peixoto, no proximo dia 31 e contará com a presença do sr. Horacio de Carvalho Junior, secretario do Interior e Justiça e de outras autoridades.

## Prophylaxia da raiva

INSTRUCÇÕES DA ASSISTENCIA MUNICIPAL AO PUBLICO

O beneficio advindo com a propagação dos serviços de vaccinação dos cães já é do conhecimento publico. Annualmente cerca de 4.000 pessoas são mordidas por cães, gatos e outros animaes domesticos, appellando para o Instituto Pasteur, afim de evitar as consequencias mortiferas da enfermidade. Nos lares onde ha crianças a vaccinação dos cães é imprescindivel. O cão vaccinado fica immunizado por oito mezes. Para assegurar á população a tranquillidade merecida, a Directoria de Saneamento da Assistencia Municipal vem agora scientificar aos proprietarios de cães que no acto do pagamento da matricula e do imposto dos seus animaes nos postos da mesma, será applicada obrigatoria e gratuitamente a vaccina anti-rabica, para cuja applicação, entretanto, será cobrada uma pequena taxa, sempre que ella fôr solicitada a domicilio.


PRECISANDO DEPURAR O SANGUE TOME:
Elixir de Nogueira
combate a SYPHILIS
EM TODOS OS PERIODOS


## O negro como factor da civilização brazileira

SOBRE ESSE THEMA DISCORRERA' HOJE O PROFESSOR EVARISTO DE MORAES

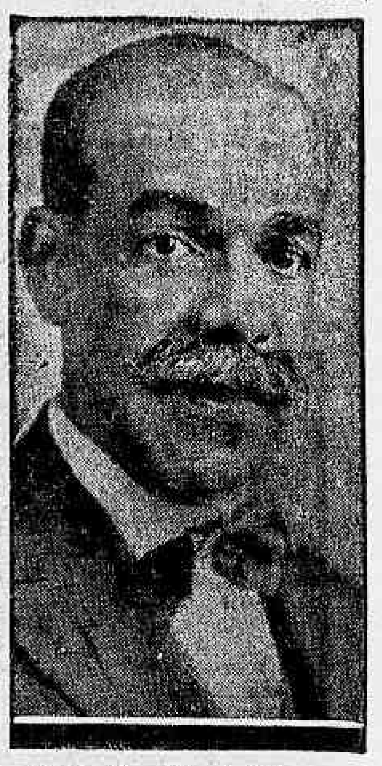

Prof. Evaristo de Moraes

Inaugurada brilhantemente pelo professor Arthur Ramos a serie de conferencias com que o Departamento Cultural da Casa do Estudante do Brasil commemora o cincoentenario da Abolição, mais uma parte desse programma será cumprida hoje. Cabe ao prof. Evaristo de Moraes realizar a palestra sobre "O negro como factor da civilização brasileira", que terá logar ás 20.30 horas, na propria séde da C. E. B., no Largo da Carioca.

A entrada será franca.

# O Banquete Offerecido Hontem, no Itamaraty, ao Ministro Ramon Gutierrez

## "A America nunca foi nem será fonte de lutas e guerras, mas inspiração perenne de paz para o mundo" — diz o ministro Oswaldo Aranha

### O ILLUSTRE VISITANTE SERA' HOJE RECEBIDO NO SUPREMO TRIBUNAL FEDERAL

Realizou-se hontem, ás 21 horas, no Salão de Conferencias do Palacio Itamaraty, o banquete offerecido ao dr. José Ramon Gutierrez, e senhora pelo ministro das Relações Exteriores e senhora Oswaldo Aranha, ao qual compareceram o Nuncio Apostolico, os chefes de Missão diplomatica americanos, ministros de Estado, altas autoridades e figuras de destaque da nossa sociedade.

A mesa, em forma de dois U, estava ricamente decórada com flôres naturaes.

Uma orchestra de camêra, sob a direcção do maestro Antonio Alvaro Marti, executou o seguinte programma musical: — Villas Lobos — No Palacio encantado. Albeniz — Tango. B. Mossurunga — Cantares do Sertão. G Becce — Serenata Amorosa. P. Sarasate — Romanza Andaluza J. Massenet — Thais — Meditação. J. Serrano — Chanson et Danse. Anton Dvorak — Humoresque. — Thomaz — Mignon — Gavotte. Villas Lobos — Historia da Carochinha.

O DISCURSO DO MINISTRO OSWALDO ARANHA

Ao champagne o sr. Oswaldo Aranha, ministro das Relações Exteriores, pronunciou o seguinte discurso:

"A visita de v. ex., de sua exma. senhora e dos seus eminentes compatriotas não foi sómente motivo de desvanecimento para o governo e o povo brasileiros, mas um ensejo, por nós procurado, para podermos reaffirmar solennemente a confiança, a admiração e a amizade inalteraveis do Brasil pelo Chile e pelos chilenos. As minhas palavras, nesta hora, resumem, apenas, a expressão de um sentimento que, nos poucos dias de convivencia comnosco, puderam v. ex. e seus eminentes companheiros sentir e até apalpar no coração dos brasileiros. E' para mim uma honra, em nome do governo e do povo do Brasil, fazer esta affirmação a v. ex., saudando a nação chilena na pessoa do seu eminente chanceller e na dos nossos illustres hospedes.

Herdeiro de um nome consagrado na alta administração publica, na politica e nas letras juridicas do seu paiz, timbrou v. ex., a despeito de se abrirem á sua frente as portas de todas as carreiras faceis, em terçar as primeiras armas em prélios onde não medra o favoritismo, até conquistar o logar que lhe havia de caber pela sua intelligencia, pela sua cultura e pela sua capacidade — o de substituto, na direcção do Ministerio das Relações Exteriores do Chile, do grande homem de Estado, cujo nome evoca sempre gratas recordações entre nós, dr. Miguel Cruchaga Tocornal. Antes de attingir esta posição, impoz-se v. ex. á consideração dos seus concidadãos pelos serviços prestados á sua patria no fóro, no Parlamento e na magistratura. Preferindo, sem hesitar os triumphos conquistados pela luta e pela disciplina do espirito as posições dispensadas aos bem nascidos, v. ex. deu mostras das qualidades essenciaes e destacadas que constituem o apanagio dos chilenos.

Ministro Oswaldo Aranha

O que nos impressiona em seu paiz, sr. ministro, entre tantas coisas para admirar, é justamente esse esforço de ascensão do homem para alcançar os mais altos, nobres e fecundos objectivos humanos. Felizes os povos capazes de transcender suas proprias contingencias e aspirar a plenitudes espirituaes, porque só elles alcançam uma existencia historica. A natureza e o espirito estão sempre em tensão, porque sómente quando domina e disciplina a natureza, o espirito se realiza amplamente. Admiravel gente essa do Chile, que vencendo todas as resistencias teluricas — o deserto, o abysmo, os penhascos, o sol ardente, os terremotos e os accidentes de toda a natureza, na terra como no mar e até nos céos, soube abrir o seu espirito ao progresso e ás idéas generosas.

A civilização se mede pelo maior ou menor dominio do territorio pelo seu povo. Não conheço geographia mais dramatica do que a chilena e, por isso mesmo, civilização mais digna de ser admirada e povo mais merecedor do respeito de outros povos. O seu paiz é o exemplo vivo do valor dos contrastes e da influencia das opposições no processo civilizador. As naturezas fartas e monotonas, com horizontes sempre eguaes e riquezas faceis, não estimulam o homem nem o progresso humano. Apertado pelos Andes, o Chile abriu-se sobre o Pacifico, que lhe deu unidade, e espaço e destino: no Norte alcançou uma terra árida sob um céo de brasa, e no Sul afundou-se no mar e nas neves eternas. O roteiro de Almagro e de Valdivia, porém, haveria de ser, como foi, arrancado á propria natureza aspera e brutal e transformado num trato amoravel de terra, com seus jardins cobertos de flores, seus pomares, suas vinhas, seus vergeis, suas lavouras e suas cidades, onde uma raça joven e viril se entrega a todas as conquistas do progresso e a todas as criações do espirito. A terra dominada e o homem dominador haveriam de criar uma raça robusta, fecunda, forte, propensa a trabalhar, a lutar e a vencer. Esta é a gente chilena, filha da terra fria, da terra ardente e da terra gelada, da terra funda, da terra aspera e da terra alta, embalada por terremotos, amiga de seus vulcões e por isso mesmo senhora heroica e admirada de um grande destino que cada dia ha-de ser maior.

Ministro Ramon Gutierrez

As sociedades mais vigorosas são aquellas que reunem á variedade geographica a unidade espiritual. O Brasil e o Chile realizaram esta suprema aspiração dos povos, que é a méta mesma da America. Sente-se nelles o esforço continuo afim de ultrapassar os limites que lhes impõe a terra para se completarem, acima de seus sentimentos nacionaes, em uma communhão ainda maior. A nossa vizinhança, por isso mesmo, não tem fronteiras, porque não ha limites, nem distancias, nem marcos para paizes irmanados pelas mesmas aspirações e pelos mesmos ideaes. Liga e une nossos povos uma geographia politica com ascendentes maiores do que a topographia mesma, uma vez que a descontinuidade dos nossos territorios parece ter favorecido a communhão dos nossos destinos.

A existencia de fronteiras na America não criou barreiras e separações entre os povos americanos.

O Brasil, sr. ministro, considera-se, por isso mesmo, vizinho e bom vizinho das vinte nações continentaes.

A vizinhança para nós é a assistencia reciproca, a amizade confiante, a cooperação incansavel.

A egualdade, a fraternidade, a solidariedade e a harmonia unem, tanto ou mais que a fronteira, criaturas e povos.

A vizinhança, como a comprehende e pratica o Brasil, é algo assim como a communicação dos vasos, a união das varas, o parallelogramo das forças, emfim, a America: uma familia de nações, uma sociedade de povos.

Esta é, sr. ministro, a vizinhança do Chile e do Brasil, união de esforços e de destinos, que as grandes Republicas da Argentina, do Perú e da Bolivia, como majestosas alas panamericanas entre nossas patrias, mais unem e approximam, geographica e politicamente, sob a inspiração da fraternidade continental.

A America criou uma civilização e uma cultura, fundados na solidariedade e na paz. O panamericanismo é uma politica continental que procura adaptar o todo americano ao conjunto universal, levando o concurso das vinte e uma nações colombianas para favorecer e propiciar a harmonia dos interesses e dos conflictos mundiaes.

A America nunca foi nem será fonte de lutas e guerras, mas inspiração perenne de paz para o mundo.

O panamericanismo não é um fim, mas um espirito e um corpo, um todo politico e um meio de attingirmos finalidades mais amplas e fecundas, porque universaes.

A humanidade prospera, pacifica e feliz é a suprema aspiração dos nossos povos. A America veiu favorecer a solução dos problemas do Oriente e do Occidente, porque representou e representará sempre no mundo o meio termo entre os extremos.

Terra da hospitalidade, aberta a todas as raças e accessivel a todos os homens, a America tornou-se o refugio dos perseguidos, a esperança dos

(Conclue na 8ª pagina)

## E'cos do brutal attentado de 11 do corrente

REZADA MISSA EM ACÇÃO DE GRAÇAS PELA FELICIDADE DO SR. GETULIO VARGAS — NOTICIAS DO INTERIOR MINEIRO

PARAGUASSU', maio — (Do correspondente) — Teve grande repercussão nesta cidade, causando viva repulsa, o attentado sanguinolento da madrugada de 11 de maio, de origem integralista. A reprovação ao covarde attentado é unanime. Na matriz desta cidade, foi rezada missa em acção de graças, pelo malogro da intentona verde e pela felicidade do presidente Getulio Vargas, em ter saido illeso do ataque feito ao Palacio Guanabara. O revmo. padre Antonio Picinini, que officiou a missa a convite do sr. prefeito Nestor E. Andrade, fez uma ligeira predica com relação ao acto, resaltando a bondade da Divina Providencia com o Brasil, protegendo a illustre e honrada pessoa do chefe do governo, atacado de uma maneira tão insolita e brutal. Essa protecção de Deus deu força ao exmo. sr. presidente da Republica para abafar, esmagando totalmente, os extremistas da esquerda, em novembro de 1935 e os da direita em 11 de maio. O sr. padre Picinini ainda lembrou deveres das nações e principalmente do Brasil, para com Deus, citando as palavras do psalmista: — e Deus não fez isto a todas as nações... — De facto. Deus tem protegido o Brasil de uma maneira especialissima, de modo a vivermos aqui sem o pessimo clima politico e social de outras nações.

## O reapparecimento do "U. T. L. J."

Está circulando o primeiro numero da segunda phase do "U. T. L. J.", orgão official da União dos Trabalhadores do Livro e do Jornal.

Sob a direcção dos nossos confrades Lauro Alves de Souza e Marcio Teixeira, traz excellente e variada collaboração, estampando na primeira pagina, em homenagem, o retrato do presidente Getulio Vargas.

# Setenta e Dois Annos Depois da Batalha de Tuyuty

**Como o Exercito commemorou hontem esse heroico feito de nossas armas — O desfile militar ante o monumento do legendario Osorio — Cumprimentos dos nossos almirantes ao ministro da Guerra — Varias homenagens — Patriotica ordem do Commando do Batalhão de Guardas, coronel Onofre Muniz**

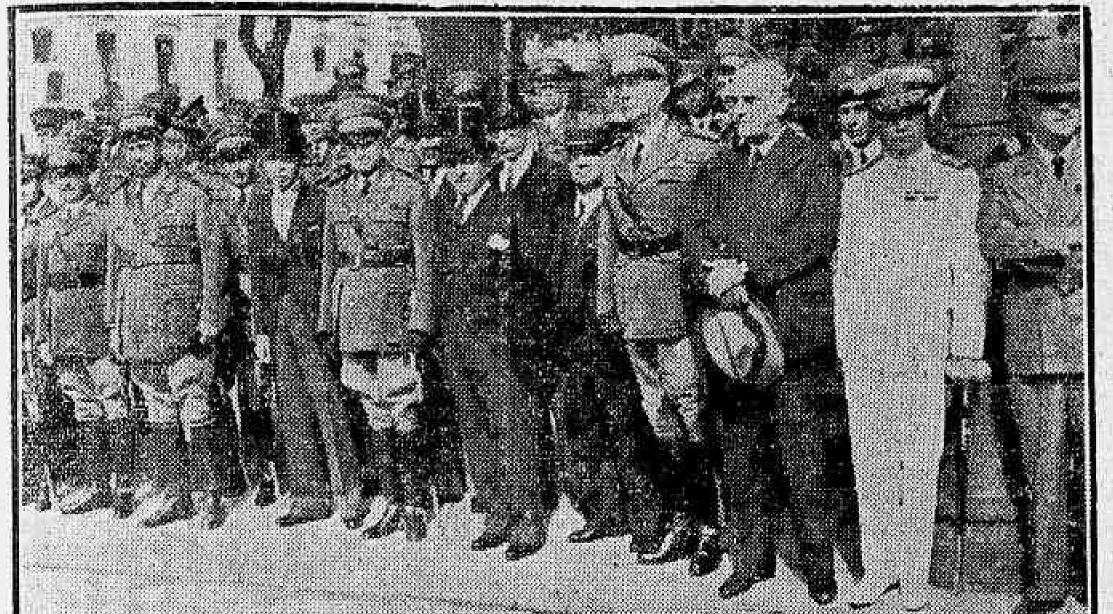

**Dois aspectos colhidos por nossa objectiva durante o desfile das forças, em commemoração á data da batalha de Tuyuty**

Com um brilhantismo invulgar, tiveram logar hontem, as commemorações pela passagem de mais um anniversario da Batalha de Tuyuty, de que foi o generalissimo Osorio o seu grande commandante. Em todos os corpos de tropa desta capital e dos Estados as solennidades tiveram inicio com o toque da alvorada ao som da marcha batida e encerrados com o arriamento do Pavilhão Nacional, sendo feitas pelos respectivos commandantes prelecções sobre a data.

Dentre as commemorações destaca-se a do grande desfile realizado na praça 15 de Novembro ante a estatua do legendario Osorio, ao qual foi assistido pelo presidente da Republica, sr Getulio Vargas, todos os generaes e almirantes desta guarnição, representações da Policia Militar e Corpo de Bombeiros e de varias outras corporações; ministros de Estado, representantes da imprensa e pessoas gradas.

Precisamente ás 10.15 horas, chegou ao local o primeiro magistrado da Nação que, depois de visitar o monumento e ser informado das homenagens do dia pelo general Almerio de Moura, commandante da 1ª Região Militar, passou a assistir o grande desfile composto de um destacamento militar sob o commando do coronel Guedes Alcoforado e constituido de elementos da Marinha e do Exercito.

Findo o desfile retiraram-se as autoridades presentes, sendo observado á saida de s. ex.. o mesmo cerimonial da chegada.

No pedestal do monumento de Osorio, viam-se lindas corôas de flores naturaes, mandadas collocar pelo Exercito e pela Marinha de Guerra, achando-se a praça 15 de Novembro toda engalanada apresentando um aspecto festivo.

NO MINISTERIO DA GUERRA

Encerrada a cerimonia junto á estatua de Osorio, o ministro da Guerra, acompanhado de todos os generaes, officiaes superiores, directores, chefes de repartições, commandantes de corpos e de seus auxiliares immediatos, rumou para o palacio da praça da Republica onde, no respectivo salão nobre, recebeu a visita de cortezia dos nossos almirantes tendo á frente o ministro da Marinha, almirante Aristides Guilhem, que ali foram cumprimental-o pela passagem de mais um anniversario de um de nossos feitos heroicos.

No salão nobre, o ministro Eurico Dutra depois de receber os cumprimentos e de ser saudado pelo seu collega da pasta da Marinha, proferiu a seguinte oração:

"Sr. ministro — E' para nós motivo de jubilo intenso a visita que os nossos illustres collegas do mar hoje nos fazem. Está aqui reunida a força do Brasil, representada por aquelles que, em qualquer eventualidade, têm que defender a honra e a integridade da Patria. Neste momento de franca cordialidade e camaradagem das duas corporações armadas, evoco as figuras imperecíveis de dois batalhadores, de dois brasileiros que na guerra lopista colheram fartas messes de louros e de glorias — Osorio e Tamandaré. Representam esses dois nomes a ligação que deve existir entre as duas forças — a de mar e a de terra, entrelaçadas por um só ideal, ligadas e argamassadas no mesmo crisol do amor puro e sublime á grande e generosa terra em que nascemos. Atraz dos tormentosos Paraná e Paraguay, Solano Lopes desafiava a coragem dos brasileiros. A difficuldade de atravessar a caudal era tremenda. Surge todavia uma decisão de passar a torrente a viva força. E protegida pela esquadra de Tamadaré, segue a tropa de Osorio. Da ligação intima entre os chefes, do desassombro do almirante e do general, foram obstaculos e o inimigo vencidos e a tropa alliada, levada rapidamente, até a planicie do Tuyuty, onde se travou a maior batalha sul-americana, onde refulgiu como uma só a estrella guerreira do legendario Osorio. Dois outros vultos gigantescos da nossa Historia devem ser, agora,lembrados: Barroso e Tiburcio. Na obra prima de Barroso, a inolvidavel batalha do Riachuelo — Tiburcio representava o Exercito, ajudando como lhe fôra possivel aos heroicos marujos, que bem alto elevaram o nome do Brasil, mostrando a fibra rija e a valentia indomita dos seus filhos, quando lhes move o sentimento puro do amor á Patria. Revolvendo, ainda, as paginas da nossa Historia, neste dia para nós tão caro,vemos sempre a Marinha, ora conduzindo as forças terrestres, ora combatendo lado a lado com ella, escorando um flanco, como succedeu em Curuzu e Curupaity. onde se confundem as figuras do bravo de Montes Caceros e de Tamandaré.

Cada feito glorioso alcançado pelo Exercito foi precedido de outro não menos resplendente da Marinha de Guerra. Para termos os laureis de Tuyuty, foi mister a victoria naval de Riachuelo e a travessia do Paraná, defronte a Itapirú, para que tivessemos farto reabastecimento. Para termos a travessia do Chaco e o rosario de victorias consequentes. E Tororó, Avahy, Lomas Valentinas e tomarmos Assumpção, foi necessario que a destemerosa esquadra de Inhauma fizesse as passagens incriveis e indeleveis de Curupaity e Humaytá. Commemorando a ephemeride maxima da nossa classe, permittam-me, senhores almirantes, que eu recorde os nomes dos que venceram a memoravel batalha de 24 de maio de 1866. Osorio, o chefe omnipresente em todas as situações criticas, o centauro que via o inimigo sumir debaixo das patas do seu fogoso corcel, o velho venerando que tomava decisões certeiras com a rapidez do raio; Sampaio e Mallet, o conjugado de forças que representam a ligação cerrada que deve existir entre a Infantaria e a Artilharia. Sampaio regou com o seu sangue o chão do inimigo e saiu carregado para morrer dias depois.

A esses tres bravos, peço nesta opportunidade, que amparem o Brasil junto á Deus, pedindo-lhes que mostrem aos brasileiros a senda do progresso e da felicidade e velem pela sã harmonia que sempre uniu a Marinha ao Exercito. Senhores almirantes, não tenho palavras como agradecer a este gesto captivante e fidalgo dos chefes do mar, vindo-nos visitar nesse dia faustoso e tão querido. Com o meu profundo reconhecimento, que é tambem o do Exercito, formulo aos continuadores de Barroso e de Tamandaré os votos de um porvir farto de glorias para a Marinha e pela saude pessoal de cada um dos presentes e das suas exmas familias."

Terminada a cerimonia, foi servida aos presentes uma taça de champagne.

ENCERRADO O EXPEDIENTE

Como mais uma homenagem á data, o ministro Eurico Dutra, findas as cerimonias mandou encerrar, ás 12 horas, o expediente em seu Ministerio.

NO BATALHÃO DE GUARDAS

O commandante do Batalhão de Guardas, como em outras unidades, commemorou condignamente a data. O coronel Onofre Muniz dirigindo-se aos seus commandados com palavras do mais são patriotismo e depois de descrever phases as mais emocionantes desenroladas na manhã de 24 de maio de 1866 nos campos de batalha de Tuyuty, e de descrever as nossas posições e a dos inimigos, assim termina o seu discurso que mandou transcrever no boletim diario daquella corporação:

"A's 13 horas a luta está no auge. Toda a frente dos alliados investia desesperadamente. A' direita os argentinos, abalados pelos ataques de Resquin se empenhavam valentemente em manter sua posição. O centro da 1ª linha repelia a metralha e a mosqueteria as terriveis e successivas cargas de Marcó. A' esquerda da referida linha alluia, pois a nossa 3ª Divisão estava sendo atacada violentamente, com a aggravante de já ter sido ferido seu heroico commandante — general Sampaio.

Osorio apprendeu instantaneamente a gravidade da situação e sentindo que a maior ameaça devia vir da extrema esquerda, do "Potrero Pires", cuja direcção estava desguarnecida, tomou a iniciativa de mandar a 1ª Divisão apoiar a esquerda da 3ª e de com os clavineiros da 2ª e da 5ª Divisões de Cavallaria e mais isolados e desgarrados que foi encontrando, marchar para o "Potrero Pires" — onde bateu fragorosamente a columna de Barrios, cujos ultimos Corpos destroçados se retiravam do "Potrero" ao cair da noite, pelas picadas que abertas na matta iam ter á Garganta do Sauce.

"A figura assombrosa do Centauro domina o panorama da batalha. Elle commandava tudo, elle está em toda parte. Elle salva tudo! Ora soccorre Paunero, abandonado por sua cavallaria em fuga, fazendo com que possa sustentar a posição. Ora soccorre Flores, cujos batalhões recuam, perdendo até bandeiras, e salva-o. Ora corre ao centro brasileiro a ver como resiste o ponto que sua previsão estrategica fizera guarnecer com a terrivel artilharia de Mallet (1º R. C.) e grita ao velho artilheiro:

— "Mallet, sustenta-te! vou agora ao flanco esquerdo onde o perigo assoma!"

"Ali Sampaio caira mortalmente ferido e a divisão recuava quando o Centauro surgiu, de lança apeirada de prata em punho, o poncho fluctuando como uma bandeira. Os soldados erguem vivas frenéticos e avançam electrizados, ao mesmo tempo que Argolo os ajuda, por ordem do general, com quatro batalhões".

Meus camaradas! A batalha de Tuyuty, foi uma acção d'armas tão valentemente pelejada que a victoria épica nella conquistada pelo nosso glorioso chefe — o grande "Osorio" — constituiu um acontecimento historico de tão alto relevo que honraria as melhores tradições militares dos exercitos mais capazes e o orgulho nacional dos povos de mais renome.

Ella attesta, antes de tudo, a grande capacidade de nossos homens — chefes e soldados — os quaes, num improviso heroico, unidos na affeição e na bravura, responderam num vortice de relampago, o ataque cuidadosamente preparado pelo inimigo e de surpresa desfechado contra nós, com um impeto e uma impavidez raramente praticados nos entrechoques dos exercitos.

Officiaes e praças do Bata-

(Conclue na 4ª pagina)

# O Exercito Augmenta a Sua Frota Aerea

**O director de aeronautica militar assignou contrato para a fabricação de vinte apparelhos — A cerimonia revestiu-se de grande solennidade — Como falou o coronel Muniz chefe do Serviço Technico de Aviação**

**Um aspecto da cerimonia no momento em que o director de Aeronautica, general Reguera firmava o contrato**

O general Isauro Reguera, director de Aeronautica do Exercito, autorizado pelo ministro Gaspar Dutra, assignou hontem, á tarde, como homenagem á data anniversaria da Batalha de Tuyuty, o contrato com a Fabrica Brasileira de Aviões para a construcção de vinte aviões destinados á Escola de Aviação Militar, do typo Muniz-9. Esse typo foi homologado pelo Exercito em 15 de fevereiro ultimo, após ter sido submettido a todas as provas de vôo e technicas perante uma commissão de aviadores militares.

Essa cerimonia, que se revestiu de grande solennidade, teve a presença dos generaes Mauricio José Cardoso, director da Directoria Provisoria de Armas; Felippe Antonio Xavier de Barros, director de Intendencia do Exercito; Newton Braga, capitão de mar e guerra Armando Trompowski, director da Aeronautica Naval, toda a officialidade da aviação militar e dos directôres da Fabrica Brasileira de Aviões, srs. Henrique Lage, Oswaldo Jacintho e commandante Thiers Fleming e muitas outras autoridades.

Após a assignatura do contrato, o coronel Guedes Muniz pronunciou a seguinte oração:

"Assume o Serviço Technico Aeronautico, na data de hoje, uma alta responsabilidade: não porque o avião escolhido para equipar a Escola de Aviação Militar seja fruto do seu trabalho, mas sim porque elle vae a partir desta data, consolidar os alicerces technicos da futura independencia aeronautica do Brasil, perseverando gostosamente numa das suas attribuições regulamentares, que é a de orientar a industria aeronautica nacional. A Fabrica Brasileira de Aviões nasceu, como todos vós sabeis, graças ao patriotismo e largo descortinio industrial de Henrique Lage, a quem a Aviação Brasileira deve esse serviço relevante. Essa Fabrica, foi, desde o seu primeiro dia, orientada technicamente pelo nosso Serviço Technico, e dessa collaboração sincera e estreita entre o militar e o "paisano" surgiu, em dois annos, sem alardes, como de surpresa, a primeira Fabrica de Aviões do Brasil. Não era nada facil essa tarefa e fôra até preciso muito tenacidade e muita coragem para triumphar das horas amargas, e, perseverar para vencer as multiplas manobras dos interessados, na continuação da escravidão de nossa terra á incerteza dos mercados internacionaes. Orgulha-se o Serviço Technico da Victoria alcançada, e seu orgulho é tanto maior e mais puro quanto mais militar, brasileira e desinteressada é esta obra que realiza. Em nome de todos os meus officiaes, auxiliares e collaboradores, peço a v. ex. aceitar e transmittir ao governo e ao gen. Eurico Dutra, os agradecimentos daquelles que vêem consagrado o esforço que produziu o avião M-9, e a certeza de que não repousarão nas delicias de Capúa e sim continuarão a produzir outros aviões bem brasileiros, visando unicamente a libertação da industria estrangeira."

Em seguida falaram tambem os srs. Oswaldo Jacintho, director da Fabrica e o general Isauro Reguera, que, dizendo das necessidades da aviação militar, focalizou o progresso em que doravante está ella comprometida.

O avião Muniz-9, assim como os M-7, já conhecidos, foram idealizados pelo coronel Guedes Muniz e todos os seus desenhos foram executados pelos auxiliares do Serviço Technico de Aviação, do qual aquelle official é director.

As suas caracteristicas essenciaes são as seguintes: avião biplano de duplo commando, com motores Gipsy de 200 H. P. com helice metallica, arranque electrico, freios nas rodas, estructura de aço e asas de madeira. A velocidade maxima do avião é de 230 kms. hora e a velocidade de cruzeiro, no regime economico de 190 kms. hora.

AVISO

Por motivo de força maior não se realizará hoje a inauguração do novo grill-room do Casino da Urca, tendo sido essa festa transferida para depois de amanhã, dia 27.

Igualmente fica adiado para sabbado o segundo baile de gala que deveria se realizar amanhã.

O Casino da Urca, lamentando esse imprevisto, communica tambem, que não se responsabilizará pelas mesas tomadas para o baile de sabbado cujos tickets não sejam retirados até sexta-feira.

# Homenageada a Missão Militar Norte-Americana

**O GRANDE ALMOÇO REALIZADO HONTEM, NO FORTE DUQUE DE CAXIAS**

O Districto de Artilharia de Costa prestou, hontem, mais uma homenagem aos membros componentes da Missão Militar Norte-Americana, que é chefiada pelo illustre General Rodney Schmidt. Essa homenagem constou de um grande almoço, no Forte Duque de Caxias, offerecido pela officialidade daquelle importante departamento militar.

O agape transcorreu num ambiente de franca cordialidade, tendo a elle comparecido o embaixador americano, o ministro da Guerra, general Eurico Dutra, o chefe do Estado Maior do Exercito, o commandante da 1ª Região Militar, o chefe da Casa Militar do chefe da Nação, o director do Material Bellico, os generaes Franco Ferreira e Pedro Cavalcanti, numerosos outros officiaes superiores e representantes da imprensa especialmente convidados.

Os officiaes americanos foram recebidos no portão principal do Forte pelo coronel Sebastião do Rego Barros, inspector do Districto de Artilharia da Costa, que se achava acompanhado de todo o seu estado maior; bem assim, do capitão Saddock de Sá, commandante do Forte e de sua officialidade.

O coronel Rego Barros foi o interprete da homenagem, e, durante o almoço, s. s., usando da palavra, apresentou as despedidas dos officiaes da artilharia de costa do Brasil, salientando o quanto aquella arma devia aos dois officiaes, ora de partida para o seu paiz. O general Rodney, usando da palavra e em seu nome e no de seu camarada, coronel Huenthal, agradeceu a homenagem dos officiaes brasileiros e salientou o carinho com que foram sempre tratados em nosso ambiente militar, de que, por isso levava as mais gratas recordações. As ultimas palavras do illustre chefe militar foram cobertas por uma prolongada salva de palmas.

## Os commerciantes da Lapa homenageam o presidente da Republica

**INAUGURAÇÃO DO RETRATO DO SR. GETULIO VARGAS**

Os commerciantes do bairro da Lapa, realizarão amanhã, ás 9 horas, a inauguração do retrato do exmo. sr. presidente da Republica.

Para esse fim, os manifestantes, tendo á frente o sr. Antonio Ferraz Fusaro, se concentrarão na Avenida Mem de Sa n. 6, sendo logo em seguida inaugurado, pelo sr. commandante Attila Soares, secretario geral de Interior e Segurança, especialmente convidado para esse fim, o retrato de s. ex.

## Centenario de Torres Homem

**UMA SESSÃO ESPECIAL NA ACADEMIA DE MEDICINA**

Commemorando a passagem do centenario de Torres Homem, professor da Faculdade de Medicina, a Academia Nacional de Medicina realiza sexta-feira, ás 21 horas, uma sessão especial, sob a presidencia do professor Aloysio de Castro.

Falarão os drs. Manoel de Abreu e Cardoso Fonte.

## A' respeito do leite

Um copo de leite é um copo de saude. O leite é o alimento de maior valor para as crianças. A saude da criança é a força e a potencia da Nação. Bebendo sufficiente leite diariamente, as crianças tambem estudarão mais facilmente.

# A Serviço da Patria

## A vocação do presidente Getulio Vargas — Tolerancia, serenidade, bom humor philicophico e sympathia humana são as virtudes caracteristicas do chefe da Nação — diz o sr. Agamemnon Magalhães

Sr. Agamemnon Magalhães

RECIFE, 24 — Foi o seguinte o ultimo artigo publicado na edição vespertina da "Folha da Manhã", pelo sr. Agamemnon Magalhães:

"Quem trabalhou com o presidente Getulio Vargas, tres annos a fio, como eu, encontrando-o todas as horas a queimar energia no estudo das questões administrativas,- as mais transcendentes, pode bem sentir a emoção e a verdade do seu discurso, na Villa Militar. Disse o chefe do governo nacional:

"Eu não fugirei á suprema contingencia de minha vida, que é servir a patria, dia por dia, hora por hora, minuto a minuto. Não ha hesitação no meu espirito".

Essa phrase é uma confissão arrancada no soffrimento de uma hora difficil. Na hora em que, deante do Exercito e deante da Nação, se referia o presidente da Republica á insensatez dos máos cidadãos, cujas attitudes compromettiam o prestigio do Brasil. A contingencia de servir é um grande destino. As nações só desapparecem quando faltam homens que a definem e affirmem, na hora de servir. Sim, porque ha os que tiram tudo da patria e a esquecem, quando ella exige uma renuncia. Ha tambem os que no momento da crise aggravam os padecimentos collectivos, por um interesse espurio. Esses realizam apostasia ignobil. Trocam a condição de brasileiro pela de inimigo do Brasil. A historia está cheia de exemplos edificantes. Nunca, em nenhum paiz e em nenhuma civilização, os traidores fugiram ao anatema da condemnação dos seculos. As paixões, as tragedias do odio e da ambição, a humildade e a fortuna, o martyrio e a morte, todas as fraquezas e todas as grandezas da natureza humana, tudo a historia interpreta e explica. Só não ha indulgencia para os crimes contra a patria, porque nelles a natureza se deforma.

A contingencia de servir é que tem feito os heróes. O super-homem só pode ser revelado pelos factos. Um acontecimento exalta as virtudes do homem superior, projectando-o na culminancia de uma época. Essa vocação é que o presidente Getulio Vargas tem demonstrado nos lances mais agudos

Presidente Getulio Vargas

e dramaticos do poder. E porque elle vive a emoção de servir, é que a tolerancia e a serenidade nos julgamento, o bom humor philosophico e a sympathia humana são as notas da sua personalidade, sem acidez, nem espinhos". — (A. N.).

## Solidariedade ao presidente da Republica

UM TELEGRAMMA DO AGENTE FISCAL DA PARAHYBA, AO SR. GETULIO VARGAS

PATOS — (Parahyba do Norte) (Do correspondente)) — O agente fiscal de imposto de consumo desta cidade, o sr. Thyrso Marechal de Carvalho, enviou ao presidente Getulio Vargas, o seguinte telegramma de solidariedade:

"Dr. Getulio Vargas — Rio. — O Brasil cuja frente se encontra im homem envergadura vossencia viveu manha hontem seu momento nacional jugulando movimento chefiado impatrioticos brasileiros. (a.) Thyrso Marechal de Carvalho."

## Pavilhão unico para os syndicatos

CONTINUAM AS MANIFESTAÇÕES DE APOIO DAS ASSOCIAÇÕES TRABALHISTAS

O ministro do Trabalho continua recebendo, de varios pontos do paiz, telegrammas de syndicatos trabalhistas apoiando a adopção de um pavilhão unico para as referidas associações de classe, suggestão apresentada pelos syndicatos do Amazonas. Dentre os ultimos telegrammas recebidos pelo titular da pasta do Trabalho figuram os dos Syndicatos de Curityba, Bello Horizonte, São Francisco, Florianopolis e Joinville. No mesmo sentido telegraphou ao ministro o Syndicato dos Operarios e Empregados das Minas de Morro Velho.

# SETENTA E DOIS ANNOS DEPOIS DA BATALHA DE TUYUTY

Instantaneo colhido durante a visita das altas patentes da Marinha de Guerra aos seus collegas do Exercito

(Conclusão da 3ª. pagina)

lhão de Guardas! Esse vulto extraordinario, quasi lendario do heroismo e da capacidade brasileira, nasceu de paes de posição social modesta, fez-se por si no entre-choque de entreveros rudes pelejando em defesa do Brasil venerado attingiu os mais altos postos civis e militares!

E' que o Brasil é um paiz verdadeiramente democratico. Todo cidadão tem abertos os caminhos das mais elevadas posições a que attingirá se a tanto corresponderem seu engenho e esforço.

Viva Osorio!

Viva o Brasil!".

NO SUPREMO TRIBUNAL MILITAR

Em commemoração á data, o presidente do Supremo Tribunal Militar, general Andrade Neves, mandou encerrar hontem, ás 14 horas, o expediente na Secretaria daquella alta côrte de justiça militar, extendendo essa medida ás auditorias de guerra.

AS COMMEMORAÇÕES NOS ESTADOS

S. PAULO, 24 — O gabinete do commando da 2ª Região Militar forneceu a seguinte nota á imprensa, a respeito das commemorações da data de 24 de maio:

"Homenageando a data de 24 de maio de 1866, realizar-se-á hoje, nesta capital, a solennidade do compromisso á Bandeira pelos reservistas das Escolas de Instrucção Militar desta cidade.

Ao acto, que se realizará ás 9 horas, na praça da Sé, no local fronteiro á Cathedral, comparecerão os srs. Interventor Federal deste Estado, general de divisão commandante da 2ª Região Militar e II Divisão de Infanteria e demais autoridades civis e militares. Na occasião da chegada das altas autoridades serão prestadas as continencias do estilo. A's 9 horas será inicio a solennidade que obedecerá ao seguinte programma: 1º. — Leitura do boletim da Inspectoria Regional dos Tiros de Guerra, pelo capitão Waldomiro Meirelles; 2º. — Compromisso dos reservistas; 3º. — Palavras allusivas ao acto pelo cel. Antonio Thomé Rodrigues, chefe da 4ª. Circumscripção de Recrutamento; 4º. — Desfile individual dos reservistas em continencia á Bandeira; 5º. — Desfile da tropa em continencia ás altas autoridades. (a) cel. Dermeval Peixoto, chefe do Estado Maior." — (A. N.).

CAMPINAS, 24 — Realiza-se hoje ás 9 horas, o juramento á bandeira dos reservistas de 1937 da E. I. M. n. 56. — (A. N.).

RECIFE, 24 — O general Christovam Barcellos, commandante da 7ª Região, promove, para hoje, diversas commemorações á data da passagem de mais um anniversario da Batalha de Tuyuty.

Haverá uma concentração de forças militares em frente ao Quartel General da 7ª Região, no Largo do Hospicio, com o comparecimento das autoridades civis e militares, um batalhão do Exercito, C. P. O. R. e Companhia de Quadro.

A's 7 horas, as tropas formarão em frente ao Q. G., para ouvir o discurso que será pronunciado pelo major Agenor Braynér, chefe do Estado Maior da Região. Além desse discurso, que será, propriamente, uma narrativa historica, será lida publicamente a Ordem do Dia, do general Christovam Barcellos.

A seguir, será hasteado o pavilhão no edificio do quartel, terminando a cerimonia com um desfile das tropas. — (A. N.).

# Actos do Governo

O presidente da Republica assignou os seguintes decretos:

NA PASTA DA JUSTIÇA

Nomeando: o bacharel Octacilio Nascimento Bibielli, avaliador privativo junto ás curadorias de massas fallidas; o bacharel Henrique Rodrigues da Costa, 3.º supplente do Juizo da 6.ª Pretoria Civel do Districto Federal; e dr. Orestes Toscano Lisboa, interinamente, procurador da Republica na secção da Parahyba, durante o impedimento do effectivo; Raymundo Nonato da Costa, juiz de paz do 2.º districto do 1.º termo da comarca de Cruzeiro do Sul, no Acre; Glasse Pacheco, interinamente, escrevente juramentado do serventuario do 2.º Officio da 6.ª Pretoria Civel desta capital; o escrevente juramentado bacharel Norival Soares de Freitas para as funcções de substituto durante os impedimentos e ausencias occasionaes do tabellião do 23.º Officio de Notas do Districto Federal; e o escrecente juramentado Antonio Porroca para as funcções de substituto durante os impedimentos ou ausencias occasionaes do tabellião do 21.º Officio de Notas tambem desta capital.

Exonerando, a pedido, Francisco de Assis Serrano Neves, de escrevente juramentado interino do escrivão da 3.ª Pretoria Civel do Districto Federal.

Transferindo o official administrativo Maria Luiza Valente de Andrade, do quadro III para o quadro I.

Concedendo aposentadoia aos guardas-civis Alexandre Espinola Abrantes e Heitor Coelho de Rezende; ao motorista Francisco de Paula Vianna; e aposentando Francisco Alfredo Pinheiro, escrivão do Juizo Federal na secção de Ceará.

Concedendo reforma na Policia Militar ao capitão pharmaceutico Augusto Aguiar Corrêa e aos primeiros sargentos João Vieira da Silva e Ramiro de Medeiros Barbosa, no mesmo posto e com o soldo de 2.º tenente.

Commutando a pena do sentenciado Zeferino Leão Ferreira, condemnado pelo Jury de Diamantina, em Minas Geraes.

Declarando que perderam os direitos politicos de cidadão brasileiro: Orestes Bertoldi, da Congregação dos Irmãos Maristas, residente em Mendes, no Estado do Rio de Janeiro e Bernardo David Nonato, da Ordem dos Padres Capuchinhos, residente em Garibaldi, no Rio Grande do Sul, por se terem isentado do serviço militar por motivo de convicção religiosa.

NA PASTA DA EDUCAÇÃO

Concedendo inspecção permanente ao Gymnasio São Joaquim, com séde em Rio Preto, no Estado de São Paulo.

Declarando extincto por se achar vago, um cargo excedente de technico de laboratorio.

Nomeando: o engenheiro Oscar de Oliveira, em commissão, assistente da cadeira de zoologia e botanica technologica da Escola de Engenharia da Universidade do Brasil; o dr. Fabio de Andrade Martins Costa, em commissão, assistente da Faculdade de Medicina da mesma Universidade; o dr. Everardo Coelho Porto Rocha, em commissão, assistente da cadeira de clinica obstetrica da mesma Faculdade; o dr. Paulo Niemeyer Soares, em commissão, assistente da cadeira de clinica cirurgica da referida Faculdade; Nicolino Milano, interinamente, professor cathedratico da cadeira de pratico de orchestra da Eecola Nacional de Musica; o dr. Aldomiro José Brochado, em commissão, assistente da cadeira de anatomia, da Faculdade de Medicina da Bahia; o dr. Mario Berud, interinamente, professor cathedratico da cadeira de chimica physiologica da Faculdade de Medicina de Porto Alegre; José Herialdo Telles de Menezes, interinamente, professor da classe G; Antonio Ferreira Amaro, interinamente, pratico de laboratorio; e Elso Arruda, Lincoln Lisboa da Silva, José Melman, Decio Gusmão, Benedicto Ribeiro Nogueira e Renato Lansac Patrão para auxiliares academicos.

Exonerando: o dr. Mario Berud, de assistente em commissão, da Faculdade de Medicina de Porto Alegre; Ivan Ferreira do Amaral, de inspector de ensino secundario no Paraná, e de identicos cargos, Gastão Machado Pontes de Miranda, em Alagoas; Alvaro Rodrigues Seabra, em Minas Geraes; Ricardo Rodrigues Vieira, no Districto Federal, este por ter sido designado para o exercicio de outra funcção; o dr. Adolpho Martins Penha, de medico veterinario; e José Mario Caldas, de auxiliar academico.

Concedendo aposentadoria: ao dr. Oscar Affonso Nery da Costa, medico sanitarista; Antonio de Oliveira e Souza, guarda sanitario; e aos serventes Oscar Antonio de Medeiros e José da Conceição.

Promovendo ás classes immediatamente superiores, os officiaes administrativos Alberto Gusmão Lobo, da classe I e Julio Baptista Gonçalves da classe J; e medico psychiatra Jefferson Sensburg de Lemos da classe K; o medico sanitarista Milton Pessoa de Mello da classe H; e o engenheiro João de Almeida Pizarro da classe L.

Designando, interinamente e em commissão, inspector federal de estabelecimentos de ensino secundario: o dr. Argeu Bernardes dos Santos e Sofia da Silva Souza no Estado do Rio de Janeiro; o dr. Humberto Ribeiro da Silva, no Districto Federal; Julieta Alves da Cunha Mello, em Pernambuco; Armando Goulart Sucherer, em Alagoas; e dr. Luiz Pereira de Toledo e José Maria Lopes Cançado, em Minas Geraes; e transferindo Carlos Dias Fernandes de inspector de ensino secundario em São Paulo para o Districto Federal; e tornando sem effeito as designações para identicas funcções em Minas Geraes do conego Domingos Ferreira Martins, e dr. Americo René Giannetti, por não terem tomado posse dentro do prazo legal.

## HONTEM NO CATTETE

No Palacio do Cattete, esteve hontem em conferencia e despacho com o presidente da Republica, o sr. Fernando Costa, ministro da Agricultura.

—— O presidente da Republica recebeu em audiencias, o dr. Castello Branco Clark, ministro do Brasil na Suecia; o sr. Reynaldo Machado Vieira, presidente da Federação do Tiro, acompanhado de uma commissão.

—— Esteve hontem, no Palacio do Cattete, onde foi recebido em audiencia pelo presidente da Republica, o sr. Manoel Ribas, interventor federal no Paraná.

—— O presidente da Republica recebeu os seguintes telegrammas:

"São Paulo, 23 — Communico ao eminente chefe e prezado amigo haver decretado luto por tres dias e feriado o dia de hoje em homenagem pelo fallecimento do illustre brasileiro e grande patriota dr. Mauricio Cardoso, perda irreparavel para o Rio Grande e para a nação brasileira. Attenciosas saudações. Adhemar de Barros."

—— "Manáos, 23 — O Syndicato da Associação dos Empregados do Commercio do Amazonas, congratula-se com v. excia. pelo grande jubilo da classe neste Estado, por motivo da passagem do quarto anniversario da criação do Instituto dos Commerciarios, grande e imperecivel obra do fecundo governo de v. excia. Cordiaes saudações. Clarindo Ribeiro, presidente."

—— "Rio, 23 — No momento em que se acaba de fundar o Instituto Brasileiro de Pesquisas Economicas, sociedade civil, de fins scientificos que objectivando prestar serviços ao Brasil, promoverá as necessarias pesquisas economicas, financeiras e sociaes, é-nos grato transmittir a v. excia. os nossos applausos e seus esforços em prol da reconstrucção economica e financeira social do Brasil, que ardentemente queremos seja uma grande potencia. — Virginio Martins Carneiro, secretario geral."

## Agradecimentos do presidente Getulio Vargas ao povo

Nota da secretaria do Palacio do Cattete

O presidente da Republica, na impossibilidade de fazel-o nominalmente, autorizou esta Secretaria a agradecer o gesto expontaneo e patriotico de todas as pessôas que compareceram á missa mandada rezar na igreja da Candelaria por alma dos brasileiros sacrificados no assalto subversivo da madrugada de 11 do corrente.

## Os funccionarios do S. I. P. mandam rezar hoje missa na Candelaria

Os funccionarios do Serviço de Identificação Profissional do Ministerio do Trabalho mandam celebrar hoje, ás 9 1|2 horas, na Igreja da Candelaria, missa em acção de graças por ter o presidente Getulio Vargas e sua familia escapado á furia do ataque integralista da madrugada de 11 do corrente. Para essa solennidade religiosa foram convidados o chefe da Nação, o ministro interino do Trabalho e o director do D. N. T., além de outras altas autoridades.

## "Directrizes do Estado Novo e outras publicações"

O DEPARTAMENTO DE PROPAGANDA DISTRIBUE DEZENAS DE MILHARES DELLAS POR TODO O PAIZ

O Departamento Nacional de Propaganda tem editado uma série de obras e de publicações outras sobre o Estado Novo, e notadamente sobre a acção do presidente Getulio Vargas. No dia 13 do corrente, quando da grandiosa manifestação ao chefe da Nação, logo após os tragicos acontecimentos da madrugada de 11, o Departamento desenvolveu intensa actividade, bastando citar que no dia seguinte, o discurso do presidente Getulio Vargas, proferido durante aquella manifestação, já estava impresso num folheto, em cuja capa se vê o busto do chefe da Nação em suspenso sobre a multidão desfilando em frente ao palacio do Cattete. Essa e outras publicações acaba o Departamento de pôr em circulação, valendo referir uma, illustrada, em que apparece o sr. Getulio Vargas em varias poses oratorias se dirigindo a todos os sectores da actividade do paiz, e outra, sob o titulo "Directrizes do Estado Novo", contendo as palavras do presidente da Republica sobre o novo regime e suas finalidades.

O Departamento mandou imprimir dezenas de milhares dessas publicações, que estão sendo espalhadas por todo o paiz.

## O ministro do Trabalho attendeu o pedido

O sr. João Carlos Vital, ministro interino do Trabalho, tendo em vista o parecer do director geral do Departamento Nacional da Propriedade Industrial, despachou favoravelmente o requerimento em que Luiz Stingel solicitou o desarchivamento do seu pedido de privilegio relativo a "um novo apparelho fluctuador".

## Vingado plenamente

Acompanhado pelos commissarios Edesio e Fagundes, foi apresentado ás autoridades da delegacia de Nova Iguassu', Antecismo Telles, de 21 annos, solteiro, accusado de ter assassinado dois homens, na localidade de Ypiranga, no municipio do mesmo nome, utilizando-se de um compasso de carpinteiro.

Antecismo, que tambem usa o nome de Francisco Telles, foi detido na residencia de seus paes, em Santa Isabel do Rio Preto, na occasião em que se realizava um baile.

Os participantes do mesmo ainda tentaram impedir a acção da policia, sem resultado porém.

Deante do delegado Norival de Alcantara, o criminoso confesso que se enamorara de uma moça em Ypiranga, quando um dia, Julio Lima transformou-se em seu rival. Mais forte que elle, Julio aggrediu-o, dando-lhe uma formidavel surra. Francisco Telles jurou vingar-se, e, passado tempo, encontrando-o, empenhado em luta corporal com Francisco Souza, muniu-se de um compasso de carpinteiro e feriu-o de morte. O adversario de Julio Lima, Francisco Souza, pretendeu aggredil-o e foi tambem alcançado pela arma, vindo a fallecer após. Commettido os crimes, fugiu.

## Manifestações de apoio ao presidente da Republica em Belém e em Aracajú

NELLAS TOMARAM PARTE TODAS AS CLASSES SOCIAES

Foram recebidas pelo ministro interino do Trabalho communicações telegraphicas de que, em Belem do Pará e em Aracajú, realizaram-se imponentes manifestações trabalhistas de apoio ao presidente Getulio Vargas e de protesto contra o criminoso attentado levado a effeito na madrugada do dia 11. A essas manifestações adheriram as classes conservadoras, o funccionalismo publico e o povo em geral.

## O chanceller chileno vae visitar importantes repartições navaes

Do programma dos festejos em homenagem ao chanceller chileno, dr. José Ramon Gutierrez faz parte uma visita á Escola de Aviação Naval, na Ilha do Governador.

Essa visita realiza-se amanhã, pela manhã, havendo uma demonstração dos nossos pilotos navaes, visita ás installações do Galeão e, finalmente, um almoço com a participação de altas autoridades e da illustre comitiva do chanceller do Chile.

— Tambem amanhã, dia 26, á tarde, haverá a visita do chanceller do Chile á Escola Naval, em Willegaignon. Essa visita é a primeira que o estabelecimento de ensino naval recebe, antes de sua inauguração official.

## A fracassada intentona integralista

O PRESIDENTE DA REPUBLICA AGRADECE A MOÇÃO DO SYNDICATO DOS JORNALISTAS PROFISSIONAES

Em resposta á moção que o Syndicato dos Jornalistas Profissionaes enviou ao presidente Getulio Vargas, de congratulações pelo facto de haver s. ex. escapado illeso do brutal attentado da madrugada de 11 do corrente, recebeu aquelle Syndicato o seguinte telegramma:

"Sr. Peedro Timotheo, presidente do Syndicato dos Jornalistas Profissionaes — Ouvidor, 189, 1º andar — Rio — O sr. presidente da Republica incumbiu-me de agradecer a patriotica moção de solidariedade desse syndicato. Cordiaes saudações. — (a.) Luiz Vergara, secretario da Presidencia".

DR. PÊGO DE AMORIM
(Cirurgião do Hospital S. Francisco de Assis)
Cirurgia Gynecologia e Vias Urinarias
AV. RIO BRANCO, 183-5.º andar — Segundas, quartas, sextas, ás 16 1|2 horas

HEIDER VILLARES SUCENA — J. ARAUJO VILLELA
ADVOGADOS
Patrocinam causas civeis e commerciaes adiantando custas — Representantes nos Estados. — Escriptorio: RUA OUVIDOR, 183-Salas 204-205. — Tel. 42-7802 e 42-6603.

## A technica a serviço da perfeição

E' extraordinaria a reserva de actividade do homem. Hoje, consegue aperfeiçoar aquillo que elle mesmo, hontem, cria a ultima palavra. Se isto foi certo em toda a historia da humanidade, muito mais accentuadamente se observa, agora, em nosso seculo, com o formidavel desenvolvimento das industrias e a consequente concorrencia commercial. Esta gera uma necessidade permanente de melhorar os productos. E todos os annos, os homens dos laboratorios, os technicos das grandes empresas, burilam, por assim dizer, aquillo que offerecem ao publico. E' o que se nota, por exemplo, a respeito dos excellentes refrigeradores Frigidaire, cujos modelos para este anno foram aperfeiçoados em cada pormenor, segundo informam os seus fabricantes. Embora os modelos anteriores satisfizessem amplamente, os technicos da General Motors conseguiram tornar os de agora mais efficientes e economicos, portanto, mais accessiveis a outras bolsas.

SECÇÃO TECHNICA DA PUBLICIDADE DO Diario Carioca
SOB A DIRECÇÃO DO DESENHISTA QUEIRÓS

# O Principal Objectivo da Politica Externa Yankee é a Mais Estreita Amizade Com as Nações do Continente

### AFFIRMA EM DISCURSO PRONUNCIADO HONTEM, O SR. SUMNER WELLES

Sir Summer Welles

BALTIMORE, 24 — O sr. Summer Welles, em discurso hoje pronunciado, declarou que o pacto de não intervenção, adoptado na Conferencia de Buenos Aires em 1936, contém um principio que deveria ser correlativamente efficaz applicado universalmente, para que seja possivel existir paz no mundo. Accrescentou o sr. Welles que o pacto representa uma das pedras angulares de qualquer padrão para a conducta internacional. Descreveu, a seguir, a politica externa dos Estados Unidos, indicando que o principal objectivo da mesma é o de "continuar a cooperar na mais estreita amizade, com os nossos vizinhos americanos, para que o Novo Mundo permaneça em paz" e com um espirito da politica de boa vizinhança, sempre crescente, para nortear as relações das vinte e uma republicas americanas.

Disse o sr. Welles que os Estados Unidos encaram com a merecida attenção quaesquer tentativas feitas do exterior para intromissão nas instituições domesticas e que "devemos nos abster de immiscuir em polemicas internacionaes e de fazer recriminações acerca da politica interna de outras nações". Tratou o orador, longamente, da Conferencia de Buenos Aires, affirmando que os padrões da conducta internacional têm soffrido uma laboriosa evolução e que hoje em dia "parecem correr maiores riscos do que em outra qualquer época, ha muitas gerações".

"O risco da guerra permanentemente afflige os corações e os espiritos da humanidade". Continuando, condemnou as excessivas barreiras criadas contra o commercio e elogiou os pactos de commercio reciprocos, concluidos pelo sr. Cordell Hull.

Quanto á politica externa — depois de reaffirmar a politica de amizade entre as republicas americanas — declarou que os Estados Unidos tinham como objectivo "continuar dentro dos limites de nossa tradicional e salutar politica de não intromissão em questões domesticas de outros paizes, cooperando com todas as nações para o restabelecimento de padrões da lei internacional, que conduzem á necessidade essencial da manutenção da ordem e da civilização no mundo. Tornar, ainda, conhecido de todos o desejo de se chegar a um accordo internacional no sentido de se conseguir a limitação e reducção dos armamentos. Até que chegue o tempo em que as potencias do mundo, queiram ou possam, cessar a actual corrida armamentista destruidora, devemos manter o exercito e a marinha nas condições necessarias, para podermos defender, de modo adequado, os interesses vitaes dos Estados Unidos. Nenhuma nação que ame a paz, como a nossa, se pode sentir em segurança, em tempos como os actuaes, se souber que não pode ou não quer defender-se ou, ainda, impôr respeito aos seus direitos legitimos. Continuar a obra de promover a estabilidade economica por todo o mundo, estimulando o restabelecimento dos negocios internacionaes, é o que visamos.

"Finalmente, acima de tudo, queremos conservar os Estados Unidos fóra das guerras." — (U. P.)

# Não são officiaes do Exercito

### UM AVISO DA ASSISTENCIA JUDICIARIA MILITAR DE SÃO PAULO

S. PAULO, 24 — Os jornaes publicam: "O gabinete do commandante da 2ª Região Militar, tendo conhecimento de que percorrem cidades do interior commissões de pseudo- officiaes, extorquindo dinheiro de autoridades e de particulares, na qualidade de representantes da "Assistencia Judiciaria Militar", desta capital, já tendo percorrido Marilia, Graça, Lins, Catanduva e outras localidades, intitulando-se officiaes do Exercito com credenciaes para aquelle fim, manda declarar: 1) Não são officiaes do Exercito taes individuos, muito embora se apresentem fardados e declarem possuir credenciaes para angariarem donativos; 2) Neta data foram solicitadas aos exmos. srs. interventor federal e secretario da Segurança Publica providencias afim de que os srs. prefeitos municipaes e delegados de policia tomem conhecimento do facto e se previnam convenientemente: 3) Que a denominada "Associação Judiciaria Militar" não é entidade official nem officializada e não mantem relações em tal caracter com este commando. (a.) cel. Demerval Peixoto, chefe do E. M. da 2ª Região Militar." — (A. N.)

# Os detentos tentaram fugir

### DOIS DELLES RECEBERAM VARIOS FERIMENTOS

S. FRANCISCO, 24 — Tres detentos tentaram fugir da Penitenciaria de Cataz. Policiaes impediram essa fuga. Houve, porém, serio tiroteio. Depois dessa luta um guarda ficou gravemente ferido e dois presos receberam varios ferimentos. — (A. N.)

# Alimentação artificial dos bebés

As crianças são muito sujeitas a disturbios intestinaes, por falta de regimes alimentares adequados. Muitas não prosperam porque são sub-alimentadas e outras porque são alimentadas incorrectamente. Outras, ainda, porque lhes permittem o uso abusivo de bolachas, doces, balas ou de frutas em más condições. A hygiene e a puericultura indicam as regras para a racionalização da alimentação, de summa importancia sobretudo nos casos de alimentação artificial dos bebés. As mães devem, pois, procurar connecer livros existentes sobre estes assumptos, bem como frequentar os departamentos de hygiene infantil para receber as instrucções necessarias. Assim procedendo diminuem as possibilidades de erro e concorrem para a criação de filhos fortes e bellos. As mães bem orientadas sabem, por exemplo, que numa simples diarrhéa infantil ou mesmo de um adulto, a primeira medida a instituir é uma dieta hydrica nas 12 primeiras horas, juntamente com os comprimidos de Eldoformio da Casa Bayer, que combatem as dejecções liquidas, ao mesmo tempo que protegem a mucosa intestinal.

# Desastre de aviação em Lisboa

LISBOA, 24 — Proximo á estação do caminho de ferro de Sabugo, um avião da escola de Cintra, tripulado pelo tenente Sarmento e pelo alferes Martins, foi de encontro a fios telegraphicos, com corrente electrica de alta tensão. Os fios foram immediatamente cortados, para evitar que os aviadores fossem electrocutados. O apparelho ficou despedaçado e os aviadores foram recolhidos ao hospital, gravemente feridos. — (U. P.)


Não perca tempo! Dê hoje mesmo ao seu filho
Tonico de Calcio Ferro Fosforado
Vae auxiliar o seu desenvolvimento. Combater-lhe a anemia. Nutrir-lhe os ossos. Facilitar-lhe a dentição. E' uma preparação de DE FARIA & CIA.
RUA DE SÃO JOSE', 74 — RIO DE JANEIRO
Filial: RUA ARCHIAS CORDEIRO, 249 — MEYER

ESSA inexplicavel tristeza, essa falta de appetite, essas faces pallidas, esse constante abatimento, significam que seu sangue está muito pobre. Cuidado! Pode-lhe sobrevir uma perigosa anemia! Comece, hoje mesmo, a tonificar-se; use, porém, um tonico de reconhecido merito scientifico, como o Tonico Bayer. Immediatos e permanentes são os seus effeitos: enriquece o sangue, vigoriza os musculos, fortalece os nervos e o cerebro. Abre o appetite e facilita a digestão.

Que é o Tonico Bayer.
É um preparado scientificamente dosado que contém vitaminas, extractos de figado, calcio, phosphoro assimilavel e outros elementos de comprovado valor therapeutico. Sua formula é o resultado de varios annos de estudos, investigações e ensaios por eminentes homens de sciencia nos famosos Laboratorios Bayer.

BAYER

TONICO BAYER
BOM PARA TODOS


# O FORTE DE CARCHONA
## Conquistado Pelas Forças Legaes

### Tres sargentos e quinze homens da guarnição fizeram causa commum com os republicanos

BARCELONA, 24 — Texto do communicado official do governo legalista, transmittido ás 23 horas de hontem:

"EXERCITO DE L'ESTE — No sector nordeste as forças legalistas conquistaram a Sierra de Pagla, fazendo prisioneiros e capturando material bellico. No sector de San Roman de Abella os legalistas capturaram muitas posições inimigas, inclusive o massiço de San Cornello.

Os contra-ataques rebeldes para retomar as posições conquistadas no domingo pelos republicanos foram todos repellidos.

EXERCITO DO LEVANTE — Continuaram intensos os ataques rebeldes no sector de Corbalan, os quaes foram detidos pelos legalistas, apenas com pequena rectificação. de linhas nas proximidades de Rio Seco. Na zona de Gubar os legalistas repelliram energicamente um ataque dos rebeldes contra a cota 1533, a noroeste de Tumbo Rubio. Depois de energicos contra-ataques os legalistas recapturaram a cota 1990, a oeste de Villafranca. Na frente de Castellon foram repellidos todos os ataques do inimigo.

EXERCITO DE ANDALUZIA — A's 3 horas da madrugada de hoje um grupo de voluntarios republicanos desembarcou de surpresa na frente de Motril, incursionando no territorio inimigo.

Os voluntarios republicanos atacaram o forte de Carchona, conquistando-o. O official commandante da guarnição foi morto. Tres sargentos e quinze homens do forte fizeram causa commum com os republicanos e a tropa de desembarque proseguiu no ataque contra Calasonda, libertando 300 prisioneiros asturianos, que haviam sido empregados nos trabalhos de fortificações dos rebeldes. Os guardas dos presos entregaram-se com armas e toda a munição de que dispunham.

A aviação legalista bombardeou e metralhou as linhas inimigas na frente de leste. Numa batalha aerea travada nesse sector entre 4 esquadrilhas legalistas e 5 esquadrilhas "Fiat", foram abatidos quatro aviões rebeldes. Os pilotos que se lançaram em para-quédas desceram nas linhas republicanas e foram aprisionados. Perdemos um apparelho de caça". — (U. P.).

EXERCITO DO CENTRO — Um golpe de surpresa dos rebeldes na cidade universitaria foi rapidamente frustrado.

# Tem que comer... mesmo contra a vontade

### COMO O PROFESSOR ALOYSIO DE CARVALHO INTERPRETA A "GRÉVE DA FOME" DE UM PRESO

BAHIA, 24 — Sobre a gréve da fome, que vem fazendo o preso José Gomes, o "Estado da Bahia" ouviu o professor Aluisio de Carvalho, que declarou:

"Os codigos não punem o suicidio e sim a quem incide ou ajuda alguem a suicidar-se. No caso em fóco, não se trata da segunda hypothese, mas sim de um suicidio, de fórma lenta, consciente e fria. A circumstancia dos codigos não punirem os suicidios não quer dizer que approve e applauda os que se suicidam visto que a vida é um bem inalienavel e a ninguem é dado o direito de se desfazer desse bem.

O jardineiro José Gomes, apesar das condições de extrema perversidade do seu crime, reveladoras de um temperamento morbido, é hoje um homem entregue á justiça e esta é responsavel, ante a sociedade, por sua liberdade e por sua propria vida que, passado o instante tragico de sangue, poderá retornar á vida util.

Por isso, a meu ver, o poder publico pode fazer o preso se alimentar. Pode e deve, como fazem os medicos no exercicio do seu incontestavel direito de curar os doentes, mesmo contra a vontade delles." — (A. N.)


Annuncie seus PRODUCTOS
e propague as suas QUALIDADES, por
intermedio dos systemas de propaganda do
BAR PALACIO RIO BRANCO
Rua Visconde do Rio Branco, 15 - 1.° andar


# A reforma da Universidade do Districto Federal

Acaba de ser assignado pelo prefeito Henrique Dodsworth, com a devida autorização do sr. presidente da Republica, o decreto n. 6.215, de 21 de maio de 1939, que reorganiza a Universidade do Districto Federal, criada e mantida pela Prefeitura.

Reforma sob orientação do dr. Paulo Ribeiro, a Universidade do Districto Federal é de evidente utilidade para o ensino da Capital da Republica.

Com as medidas ora approvadas, ficará a Universidade do Districto Federal organizada de maneira a tornar-se uma das mais perfeitas no genero.

Além disso, impõe-se, exigida pela complexidade crescente dos problemas profissionaes, a necessidade da formação regular de technicos especializados de varias profissões, até agora condemnadas a recrutar os seus elementos entre auto-didatas que lutam com as maiores difficuldades para se desobrigarem de funcções de alta responsabilidade na actividade publica e particular.

# Morreu fulminado por uma descarga electrica

CAMPINAS, 24 — Hontem, por volta das 10 horas, o sr. Salvador Liscia, em sua residencia á rua Abolição nº 974, quando, com o auxilio de um bambú, tentava retirar um fio de alta voltagem que havia caido sobre a installação de uma antenna de radio, recebeu violenta descarga electrica. A victima teve morte instantanea. — (A. N.)

# Exploração do ouro, no Rio Grande do Sul

Segundo communicação feita ao ministro Fernando Costa pelo director do Fomento da Producção Mineral, sr. Avelino Ignacio de Oliveira, proseguem, no Rio Grande do Sul, sob a direcção do engenheiro Emilio Alves Teixeira, technico desse Departamento, os trabalhos para o levantamento topographico das minas de ouro de Lavras e sondagem da mina Aurora, cuja perfuração já attingiu á profundidade de 37 metros. Aquelle technico fez ainda uma excursão de reconhecimento geologico e exame de occorrencia de manganez, na Serra do Caverá.

# O ministro da Marinha dispensou dos serviços no Estado Maior da Armada

O ministro da Marinha, por acto de hontem, resolveu dispensar o capitão de fragata QM Guilherme da Motta, do serviço do Estado Maior da Armada.


REVISTAS
Quereis receber numeros variados de revistas, como figurinos, cinematographia, humorismo, etc.? Escreva hoje mesmo para A. M. Filho, á Rua Buenos Aires, 168-4.°, Rio, enviando a residencia e 3$000 em sellos do correio.


# "A APPROXMIAÇÃO Intellectual Entre os Povos da America"

### A conferencia que o embaixador Baptista Lusardo vae realizar na cidade de Paysandú

MONTEVIDEO, 24 — Partiu para a cidade de Paysandu', o embaixador do Brasil no Uruguay, dr. Baptista Lusardo, especialmente convidado para participar das festas de caracter intellectual e social que ali se realizarão no correr da semana, em homenagem aos povos americanos, promovidas pelos elementos mais destacados dos meios intellectuaes, sociaes e estudantis locaes.

Na cidade de Paysandu', onde se preparam grandes homenagens ao representante do Brasil, o embaixador Lusardo fará tres conferencias sob expressivos themas da mais palpitante actualidade pan-americanista. Por occasião da "Festa dos Estudantes", s. ex. fará uma palestra sobre "O estudante e seu papel na hora contemporanea americana", dedicada á classe academica da linda e culta cidade uruguaya. Em seguida, o embaixador brasileiro falará sobre "A approximação entre os povos da America", e, no proximo dia 26, quando se realizará a inauguração official do "Dia do Livro", no Instituto Normal, occupará novamente a tribuna o dr. Baptista Lusardo, discorrendo sobre "A influencia do livro na evolução americana".

Do programma constam tambem varias festas sociaes e visitas aos modernos estabelecimentos de pecuaria do Departamento de Paysandu'.

Ao embarque do embaixador Baptista Lusardo, que seguiu em companhia dos srs. Sergio de Freitas, addido á embaixada, e Angelo Neves, do Consulado Geral do Brasil, compareceu crescido numero de pessoas vendo-se representantes das altas autoridades, pessoal da embaixada e Consulado do Brasil, Lloyd Brasileiro, membros do corpo diplomatico e outros. — (A. N.).

Embaixador Baptista Lusardo

# Rendem-se Quatrocentos Adeptos do General Cedillo

(Conclusão da 1ª pagina)

Permanente do Congresso Federal, afim de ser examinada a conveniencia de se declarar o "impeachment" contra as actuaes autoridades de S. Luis, nomeando-se novos funccionarios.

Noticias particulares de Zacatecas, Aguas Calientes e Guanajuato informam que reina calma naquellas regiões.

Em São Luis a tranquillidade é completa. O presidente Cardenas despachou hoje o expediente habitual em Vista Hermosa, emquanto uma banda de musica tocava no jardim.

Comquanto o offerecimento da CTM para organizar uma milicia tenha sido bem recebido como uma demonstração de lealdade, assignala-se que o exercito controla a situação e não necessita de outra assistencia.

Acredita-se que o general Cedillo dispõe apenas de dois ou tres mil homens, divididos em pequenos grupos nas zonas a leste de São Luis.

Prosegue o movimento de tropas e os aviões levantam vôo continuamente. — (U. P.).

OCCUPADO O RANCHO "LAS PALOMAS"

SAN LUIS DE POTOSI, 24 — Os protographos que acompanham as columnas, no seu avanço, informam que quando as tropas federaes occuparam o rancho "Las Palomas", no domingo, descobriram varios fios suspeitos na estrada. Apurando o caso, conseguiram descobrir que o local estava minado e viram tres homens, num automovel, provavelmente promptos para fazerem as minas explodir. Esses homens tinham fugido, entretanto, antes dos soldados poderem assestar as metralhadoras e fazer fogo.

A propriedade de "Las Palomas" estava deserta e em desordem. As tropas mataram, então, o gado, reunindo provisões para a marcha, mas não dispunham de sal e de agua potavel.

Prosegue o movimento de tropas na linha de Tampico. — (U. P.)

O GENERAL CEDILLO TEM APENAS 300 ADEPTOS

SAN LUIS DE POTASI, 24 — Foi officialmente communicado que todos os governadores dos Estados, excepção feita do de San Luis, manifestaram o seu apoio ao presidente Lazaro Cardenas

Nos circulos governamentaes qualifica-se de ridiculas as informações vehiculadas no estrangeiro, adeantando que o general Cedillo dispunha de quatorze mil homens armados. Declara-se que o chefe revolucionario não tem, comsigo, mais de trezentos adeptos e que o seu quartel general está installado em Montebello, a nordeste de Ciudad Maiz. — (U. P.)

# Em conferencia com o ministro da Agricultura o interventor no Ceará

Acompanhado pelo sr. João Mauricio de Medeiros, director do S. P. T., esteve hontem no gabinete do ministro Fernando Costa o sr. Menezes Pimentel, interventor federal no Estado do Ceará, que conferenciou demoradamente com o titular da pasta da Agricultura sobre assumptos ligados á producção de seu Estado.

# O accidente do "Harmonteck"

VALPARAISO, 24 — O vapor chileno "Teresa" recolheu vinte e seis tripulantes do vapor britannico "Harmonteck", que encalhou no Canal de Messiere. O "Teresa", vapor de sómente 500 toneladas, salvou os naufragos com immensa difficuldade, durante violento temporal. O capitão e os machinistas chefes, com suas esposas, além de oito tripulantes, preferiram ficar em terra, abrigados em barracas que armaram na ilha. O "Harmonteck" ficou sériamente avariado, com rombos em diversos porões, no paiol de carvão e na casa das machinas. — (U. P.)

# Augmenta a bibliotheca do Syndicato dos Jornalistas

Do nosso collega de imprensa, dr. Ivan de Campos Guimarães, tambem advogado no fôro desta capital, recebeu o Syndicato dos Jornalistas Profissionaes valiosa offerta para a sua bibliotheca, constante de 128 volumes, entre os quaes se encontram obras de Direito, Philosophia, Literatura e outras, de autores nacionaes e estrangeiros.

A bibliotheca do Syndicato dos Jornalistas será inaugurada opportunamente, assim que fiquem concluidas as suas installações adequadas.

# A campanha financeira das Tres Cruzes

### SERA' INICIADA NO PROXIMO DIA 6 DE JUNHO

A "S. O. S.", "Cruzada Nacional Contra a Tuberculose" e "Pro-Matre", as tres associações de caridade que tão relevantes serviços de assistencia vêm prestando aos necessitados do Districto Federal, resolveram, este anno, promover, em acção conjunta, uma campanha financeira destinada a angariar recursos para serem applicados na manutenção da obra pia a que se devotam. Reina, como era de prever, grande interesse por esse movimento altruistico, dada a situação de prestigio e sympathia que as tres entidades philantropicas desfrutam em nosso meio social.

Suas respectivas directorias vêm se reunindo, no Palace Hotel, afim de assentarem as bases da campanha e combinarem a maneira pela qual ella será realizada.

As reuniões têm sido muito concorridas, estando já formados cerca de trinta grupos, compostos de senhoras e senhorinhas da alta sociedade carioca.

Na ultima reunião que se effectuou ante-hontem sob a presidencia do dr. Manoel Pereira Guimarães, ficou assentado, definitivamente, que a campanha será iniciada no dia 6 de junho proximo. Essa reunião teve a presença de innumeras damas da elite social do Rio e foi encerrada pelo dr. Pedro Calmon, da Academia Brasileira de Letras, que fez um brilhante discurso focalizando o espirito caritativo, o desprendimento e a dedicação das senhoras encarregadas das campanhas de altruismo.

A repercussão desse movimento magnanimo será, certamente, grandiosa no seio commercial da cidade, que, sem duvida, collaborará para o exito de tão util emprehendimento.

# Problema Fluminense

A administração do actual interventor fluminense, comte. Ernani do Amaral Peixoto, tem se caracterizado por um constante esforço no sentido de sanear as finanças publicas e de amparar a producção.

Problemas economicos, questões financeiras — incentivo ás forças productoras, energica arrecadação dos impostos, execução de obras de caracter reproductivo, applicação honesta e criteriosa dos dinheiros publicos — todos os seus aspectos e detalhes têm sido objecto de minudente exame por parte dos responsaveis pelo governo do vizinho Estado.

Passada a perturbação provocada pela intentona verde do dia 11, retomou a administração fluminense seu rythmo normal e já se annuncia para breve o inicio da execução do plano rodoviario, que vae permittir, pela facilidade e barateamento dos transportes, a expansão de regiões que viviam, se não abandonadas, pelo menos em condições de baixa productividade.

* * *

A ligação rodoviaria Angra dos Reis ao Sul de Minas constitue uma das mais importantes realizações do plano que vae ser posto em pratica.

O Oeste de Minas, apesar da electrificação da sua linha tronco, serviço já em parte executado, não poderá attender ao trafego crescente das mercadorias que descerão para o mar e das que, através de Angra, subirão para o "hinterland".

Effectivamente, as condições technicas daquella ferrovia — a sua bitola exigua, o seu perfil accidentado para só citarmos estas — não permittem, a não ser que se executem obras de grande vulto, que a Oeste de Minas assegure o transporte das mercadorias que têm em Angra seu embarcadouro ou ponto de descarga naturaes. Indiscutivelmente tem sido essa, a par do escasso apparelhamento do seu cáes, uma das razões pela qual não se fixou ainda, na linda cidade sul-fluminense, o mecanismo commercial indispensavel ao engrandecimento do seu porto.

Outra razão que explica esse phenomeno e que felizmente não escapou ao espirito arguto do interventor Amaral Peixoto, é a falta de conforto daquella cidade, estando ainda dependentes de solução varios de seus mais importantes problemas.

* * *

A rodovia que terá Angra dos Reis como ponto de partida cruzará a Rio-São Paulo e desta maneira as facilidades de communicação com o resto do Estado agirão forçosamente como agentes propulsores do progresso e do engrandecimento daquelle porto, já pelo affluxo de mercadorias que irão procural-o, já porque as relações entre as organizações importadoras e o commercio das varias regiões se processarão com maior regularidade e rapidez.

Seria necessario cuidar tambem, prevendo a criação de um grande parque industrial naquella região, do aproveitamento do immenso potencial de suas quédas dagua, as maiores do Estado do Rio. Uma dellas já foi incorporada ao patrimonio nacional, desapropriada pela União para attender ao fornecimento de energia electrica á Central do Brasil. Outras ainda se encontram desaproveitadas e difficilmente o serão, pela somma vultosa que exigirá o seu apparelhamento, se não houver a intervenção do poder publico, apoiando a iniciativa privada.

* * *

O saneamento da larga faixa territorial que se extende da bahia da Ribeira até Paraty deveria ser incluido nas obras a cargo do Departamento da Baixada. A obstrucção dos rios e a inundação das planicies circumvizinhas destruiu a lavoura de uma região celebrada pela sua fertilidade e pela sua riqueza.

Quer nos parecer que o saneamento daquella zona não offerece maiores difficuldades technicas do que as que tem sido vencidas tão galhardamente pela commissão dirigida pelo engenheiro Hildebrando de Góes.

Finalizando esta nota não queremos deixar esquecidas as ligações rodoviarias Paraty-Cunha e a de Angra dos Reis-Mangaratiba que poderia ser facilmente executada aproveitando-se o leito que na administração Paulo de Frontin foi aberto para supportar os trilhos da Central.

# Em Torno do Problema Siderurgico

**MARIO TRAVASSOS**

**(Tenente-coronel do Exercito, diplomado pelas Escolas de Estado Maior e de Guerra Naval)**

*(Do Departamento Nacional de Propaganda)* — *Exclusividade para o DIARIO CARIOCA*

Um exame attento das circumstancias actuaes do Brasil conduz facilmente á conclusão de que carecemos de uma nova estructura economica para que se manifestem, em verdadeira grandeza, nossas immensas possibilidades.

Já conseguimos, ha meio seculo, abandonar as formulas decorrentes da monocultura escravocrata e já estamos convencidos agora de que a polycultura e a extincção do latifundio não têm significação muito além de suas consequencias internas, do ponto de vista social e do reabastecimento nacional. Externamente, continuamos á procura do ouro indispensavel á montagem de um parque industrial á altura das responsabilidades decorrentes de nossa posição continental e extra-continental.

Ninguem mais tem duvidas sobre que nos devemos organizar num Estado agro-industrial, estructurar nossa economia na base tambem de nossa riqueza mineral, ainda praticamente inaproveitada, inclusive montando a industria siderurgica no paiz. Se ainda não nos lançamos nesse rumo com o necessario espirito de decisão é porque nos temos perdido num cipóal de preconceitos de toda sorte, a cuja sombra medram interesses nem sempre patrioticos, porque regionalistas.

* * *

Dentre aquelles preconceitos se encontra a questão da exportação do ferro, que possuimos em abundancia, praticamente, inexgotavel. Nós, que já exportamos ouro, até bem pouco, que continuamos a exportar manganez e chumbo, apesar de serem as suas jazidas menos importantes em quantidade e mais raras que as de ferro, esbarramos, sempre que se trata de augmentar a extracção do minerio de ferro, em condições de exportal-o em larga escala. Esquecemo-nos de que a Inglaterra e a Allemanha, paizes altamente industrializados, exportam o carvão que possuem do mesmo modo que outros minerios de immediata utilidade para as industrias metallurgicas. E' que lhes sobram disponibilidade e o téor de seus minerios garante-lhes collocação facil nos mercados consumidores.

O mesmo acontece ao nosso ferro, que representa 23°|° das reservas actuaes do mundo e cujo têor o recommenda aos consummidores, como prova a pauta de sua exportação para paizes que têm ferro. Se bem organizada a exportação de nossos minerios de ferro é certo que uma nova fonte de riqueza se abriria para nossa receita-ouro. Dizemos organizada porque, por emquanto, ella se faz ao sabor das circumstancias.

Essa organização da exportação dos minerios de ferro comporta evidentemente dois termos essenciaes — a extracção e o transporte. Mas, só poderá ser bem concebida se fôr encarada como um "meio" e não como um "fim". Não é propriamente como um elemento novo na receita-ouro que deve ser encarada a exportação de nosso ferro, mas ainda e principalmente como o meio indirecto de nos emanciparmos da tutela siderurgica do estrangeiro. Sem que assim seja, continuaremos a nos sacrificar em proveito da industria alheia, pagando a machinaria, os utensilios e ferramentas de que nos servimos com o café que colhemos, o algodão que plantamos e o minerio que extraimos.

E' preciso que exportemos os nossos minerios de ferro com o firme proposito de installarmos a nossa industria siderurgica.

Aqui começam os interesses de mal orientado patriotismo — a defesa do carvão nacional, apesar de sua inferior qualidade. Nas melhores minas que possuimos, as de João Jeronymo, a quantidade de cinzas se eleva a 40°|°, que o beneficiamento poderia resurgir, fornecendo ainda um producto mediocre — cerca de 1|3 do carvão tratado ainda apresentaria 15°|° de cinzas e os restantes 2|3, offereceriam ainda dois productos, um com 23 a 28°|° de cinzas e o outro de modo nenhum aproveitavel. E na impossibilidade de obtermos com o nosso carvão de kock metallurgico adoptamos, sem maior exame, o lamentavel succedaneo do carvão vegetal, no momento o maior agente de destruição da nossa riqueza florestal. Dahi o impasse em que se encontra nossa producção metallurgica.

Nó emtanto, a solução immediata se impõe com a troca do ferro que nos salva pelo carvão que nos falta. Apesar da complexidade do problema e das possibilidades de existencia de carvão no Estado o Piauhy, tão bom como o de Cardiff ou de Norfolk, não ha outro partido a tomar se considerarmos o nosso grande retardo em face da civilização moderna e as condições actuaes da vida internacional, incertas e amoraes.

Para tanto seria preciso intensificar a extracção e baratear os transportes do minerio e ainda desistir da idéa da producção siderurgica no interior do paiz, devido ao encarecimento que disso resultaria para os productos acabados.

* * *

Esse é o quadro em que se vão desencadear as acções governamentaes, em consequencia da attitude decisiva do chefe do Governo em presença do problema siderurgico.

Como se vê, não é facil a partida. Além dos preconceitos contra a exportação do ferro e os interesses ligados á defesa do carvão, ha ainda séria resistencia passiva contra o deslocamento das industrias siderurgicas para o littoral, como o aconselha o barateamento da producção, e, mais do que isso, superiores interesses nacionaes a resguardar.

Apesar de tudo, porém, estaremos a caminho de uma nova éra se o Estado Novo conseguir vencer todos esses obstaculos e propiciar ao paiz — novas bases para sua vida economica então não mais a expensas, exclusivamente, das actividades dos agro-pecuarios.

E isso é tanto mais verdadeiro quanto, parallelamente as iniciativas governamentaes em pról das industrias siderurgicas, encontra-se na plena execução o plano para o recrutamento da mão de obra de que os Lyceus Profissionaes serão as fontes essenciaes.

## TOPICOS

### CAIXAS THERMICAS

A venda de peixe tem sido, nos ultimos annos, um dos problemas mais sérios entre os que se relacionam com o abastecimento da cidade, em virtude do crescimento da população carioca. Além do mais, o Rio é uma cidade de clima tropical, de modo que o peixe facilmente se deteriora.

Segundo as exigencias da lei recentemente decretada, tornou-se obrigatorio o uso de caixas thermicas para a venda ambulante do pescado. Mas, como os vendedores allegassem que não possuiam recursos para comprar as caixas, foi prorogado pelo ministro da Agricultura o prazo legal até a proxima terça-feira, 31 do corrente.

Assim, já a 1º de junho vindouro, só será permittida nesta capital a venda de peixe nas ruas da cidade naquellas geladeiras. Como experiencia, hoje, ás 15 horas, haverá em frente ao Ministerio da Agricultura um desfile de quarenta carrocinhas, ás quaes foram adaptadas as tão famosas caixas thermicas.

Contudo, as donas de casa do Rio, que têm senso pratico, estão muito appreensivas: receiam que o preço do peixe que já era elevadissimo, passe agora a duplicar, em virtude da novidade adoptada...

### ARGENTINA

A festa nacional argentina tem expressões muito gratas para todos nós. Cogita-se dum episodio historico que fixou os termos de emancipação dos povos sul-americanos. A Argentina levou a termo a sua independencia, depois duma longa phase de lutas e em circumstancias que estimularam os sentimentos nacionaes. Desligando-se da metropole distante, para se constituir em paiz, os argentinos tiveram que supportar sacrificios e castigos duma longa phase revolucionaria, de motins e desordens, que lhes retardaram os surtos de prosperidade. E' certo, porém, que sairam da prova com altivez e perfeita consciencia patriotica. Nossos alliados na guerra contra a ultima das tyrannias, que flagellaram os povos do continente, os argentinos urdiram os laços duma alliança, que tem resistido a todos os equivocos e erros occasionaes. Por força de influxos naturaes e sob imperativos de seus destinos historicos, a Argentina rapidamente corrigiu os effeitos das guerras civis e exterminou os males dos caudilhismos. Dahi os esplendores a que attingiu. Hoje a Argentina, pela sua opulencia, pela sua cultura, pelo valôr de seus estadistas, é uma das mais fortes nações do mundo. Consignamos o facto com desvanecimento, pois a nossa mutua compreensão tem sido factor excepcional dos factos, que caracterizam a grandeza do paiz amigo. O dia 25 de maio agora passa entre enthusiasmos geraes. A data da independencia argentina é uma data sul-americana, que o Brasil regista com orgulho e sob o dominio de sentimentos cordialissimos. O governo reflectiu os pendores de todos os brasileiros quando, ha pouco tempo, promoveu uma alliança mais estreita ainda com a Argentina. Os sentimentos de solidariedade que nos unem, no momento, são firmes e inspirados na confiança reciproca.

### NACIONALIZAÇÃO DO ENSINO

No Rio Grande do Sul, depois do regime de 10 de novembro, foram adoptadas medidas severas em relação ao caso das escolas estrangeiras, que funccionavam sem o menor controle.

Segundo um telegramma procedente de Porto Alegre, expirou hontem o prazo concedido pela Secretaria de Educação, para o registo das escolas que se acham enquadradas na lei de nacionalização do ensino. Como consequencia já foram registados, até hontem, 1.500 collegios. Os estabelecimentos que ainda não cumpriram as exigencias legaes, já entraram em entendimentos com a secretaria de Educação, havendo bôa vontade por parte de todos para a normalização do ensino naquelle Estado. Antes assim. Só dessa forma evitaremos em nosso paiz a formação de minorias raciaes, phenomeno que tantos perigos apresenta na Europa, como agora acontece no caso dramatico da Tchecoslovaquia...

### DEUS E O SIGMA

FALANDO hontem a um vespertino, o conego dr. Henrique de Magalhães, sacerdote culto e admirado pelo seu espirito de religiosidade, alludiu em termos precisos e vehementes ao odioso plano integralista, fracassado com a intentona do dia 11. Condemnando a alucinação dos que pretenderam assenhorear-se do poder, conspurcando lares, matando e incendiando, o illustre prélado teve occasião de focalizar a adhesão da igreja ao crédo verde, proclamada capciosamente pelos doutrinadores do sigma. Repellindo a allegação infame, o ministro de Deus exteriorizou, por bem dizer, a opinião official do cléro. Após observar que o catholicismo não póde estar de accôrdo com os bandos de assassinos, o conego Henrique de Magalhães lembrou que, ha mais de tres annos, a indisciplina bellicosa de muitos catholicos integralistas abrira os olhos dos verdadeiros crentes e das autoridades ecclesiasticas, demonstrando a falsidade do lemma religioso adoptado pelo gremio politico da rua Sachet.

"Verberei e verbero, violentamente mesmo, o processo barbaro, infame e infernal dos integralistas" — disse o entrevistado. Essas palavras de repulsa, caracterizam bem o pensamento de todos os catholicos brasileiros em face da covarde traição de Plinio Salgado. Sobre a sua significação meditem os que ingressaram nas fileiras de Plinio Salgado certos de que serviam a Deus, honravam a Patria e acautelavam a Familia!

### INFERNO SOVIETICO

MAIS um livro a respeito da Russia Sovietica. O autor é um antigo diplomata russo: N. de Basily. Foi elle quem redigiu, de seu proprio punho, o texto de abdicação do tzar Nicolau II, assignado pelo infeliz imperador pouco antes do triste fim que o deveria aguardar. N. de Basily tinha sido antes o delegado do Ministerio das Relações Exteriores de seu paiz junto ao quartel general das forças armadas.

Sob o titulo "La Russie sous les soviets" e trazendo em abono de suas asserções os documentos mais impressionantes, o diplomata russo faz o "processo" do regime sovietico, mostrando como os communistas, mercê de sua propaganda, têm se apropriado de todas as coisas boas que a Russia, muito antes da revolução, já devia ao antigo regime. "Entre os progressos, falsamente attribuidos aos soviets, muitos tinham sido realizados ao tempo dos tzares". Neste ponto e trazendo exemplos numerosos, todos comprovados, o sr. N. Basily desmascara completamente o bolshevismo.

As conclusões do diplomata russo correspondem ás mesmas a que, ainda agora, chegou o escriptor e jornalista francez Raymond Recouly, que a proposito mesmo de "La Russie sous les soviets", traz o seu depoimento concebido nestes termos:

"A ditadura de Staline, muito mais dura ainda, mais sangrenta e mais selvagem que a de Lenine, supprimiu inteiramente todas as liberdades. A esse respeito a autocracia dos tzares era um paraiso, comparada ao inferno sovietico. Liberdade material e moral, direito de falar, de escrever, quasi de pensar, tudo foi confiscado. Quanto á condição dos trabalhadores, os das fabricas como os dos campos, não existe paiz, não sómente na Europa mas no mundo inteiro, onde ella seja peor. Só alguns privilegiados, os "meninos queridos", os exploradores do regime, seus novos barões, uma aristocracia em caminho de reconstituir-se, sobrenadam neste oceano de angustias e de miserias."

### QUE HAVERA'?

UM telegramma procedente de Hankau, hontem distribuido nesta capital por uma agencia telegraphica informa que o governo allemão acaba de ordenar o regresso immediato a Berlim do general von Falkenhausen e de todo o Estado Maior sob seu commando. Esse corpo de technicos compunha-se de quarenta officiaes e servia ha varios annos na China, ás ordens de Chiang-Kai-Chek.

Ao mesmo tempo em que esse telegramma é divulgado, veiu hontem de São Paulo uma noticia das mais curiosas, segundo a qual, nos ultimos dias, houve intenso movimento no consulado allemão daquella capital. Segundo adianta o despacho, sómente em Santos embarcaram, hontem e ante-hontem, cerca de duzentos cidadãos germanicos, havendo ainda mais de dois mil pedidos de repatriamento.

Um jornalista d'"O Globo" que ouviu, hontem á tarde, sobre o facto um funccionario da embaixada allemã teve explicações tranquillisadoras para o caso. Ao que lhe declararam, a época é propicia ás excursões de verão naquelle paiz. Por outro lado, as condições de trabalho melhoram sob o regime nazzista, emquanto no Brasil a lei de dois terços cria difficuldades para os estrangeiros... Foi essa a explicação dada.

Mas, em face do movimento de tropas nas fronteiras da Tchecoslovaquia, não se póde deixar de fazer essa pergunta:

— Que haverá em tudo isso?

### O REGISTO DOS RADIOS

HA varios dias, o Departamento dos Correios e Telegraphos vem avisando a população da obrigatoriedade do registo de radios, existentes em numero superior a 500.000 no Districto Federal. Como a falta dessa formalidade fiscal importa na appreensão do respectivo apparelho, os interessados têm accorrido áquella repartição encarregada do serviço. Ahi, porém, não encontram as facilidades annunciadas. Tratando-se do pagamento de um imposto, com caracter urgente, é incompreensivel que se adopte todo um processo burocratico para o recebimento, que pela morosidade desanima e enerva os pretendentes.

Tão grande é o movimento, tão reduzido o numero de funccionarios e tão complicado o systema, que os que desejam registar os radios acabam desistindo ou provocando incidentes lamentaveis.

Por que não adoptar um methodo mais breve e mais productivo? Com isso lucrariam os candidatos e o proprio Departamento.

### CASTIGO PARA OS TRAIDORES

O movimento integralista, deflagrado nesta capital na madrugada do dia 11, entra, finalmente, em sua ultima phase, com o julgamento dentro de breves dias dos chefes da revolta.

Crime premeditado covardemente á sombra do principio de "Deus, Patria e Familia", o "putsch" verde provocou a indignação de todos os brasileiros pelas circumstancias de que se revestiu. Visando a pessôa do presidente da Republica e englobando no ambito dos attentados pessoaes os neutros e os innocentes, a fracassada conspirata merece um castigo exemplar, com a applicação de penas severas aos cabeças do levante e immediata depuração do organismo nacional da peste verde. Mais grave, ainda, do que um simples levante politico, a mashorca preparada por Plinio Salgado, foi uma traição ao regime, que elles, de industria, pareciam prestigiar. Afóra os damnos materiaes e as perdas de vida, póde dizer-se que o mal causado pela intentona do dia 11 redundou no beneficio inapreciavel de se desmascarar a doutrina do sigma, até então encoberta pela demagogia patrioteira do Judas totalitario. Para o Brasil, que, num ambiente de paz e trabalho, renasce a caminho de um futuro glorioso, reforçado o escudo de suas tradições democraticas, o integralismo foi uma ameaça que felizmente passou. Foi um pesadello tremendo de que estaremos completamente refeitos ao ser pronunciada a sentença condemnando os chefes da chacina fascista.

## O TEMPO

**PREVISÕES PARA O PERIODO DAS 18 HORAS DE HONTEM A'S 18 HORAS DE HOJE**

**Districto Federal e Nictheroy** — Tempo: Nublado com periodos de instabilidade passageira. Chuvas e nevoeiro possiveis. Temperatura — Estavel á noite e ligeira ascensão de dia. Ventos — De norte a leste.

**Estado do Rio de Janeiro** — Tempo: — Nublado com periodos de instabilidade passageira, salvo a leste onde será ainda instavel; chuvas e nevoeiros possiveis. Temperatura — Estavel.

**Estados do Sul** — Tempo — Nublado ate parte de Santa Catharina, onde se instabilizará com chuvas possiveis e instavel com chuvas no Rio Grande. Nevoeiros esparsos Temperatura — Ligeira ascensão. Ventos — De norte a leste. Rajadas frescas no Rio Grande e parte de Santa Catharina.

**Previsões validas para o trajecto da estrada de rodagem Rio-S. Paulo, das 18 horas de hontem ás 18 horas de hoje**

Tempo: — Nublado com periodos de instabilidade passageira. Temperatura: — Estavel á noite e ligeira ascensão de dia. — Ventos: — De norte a leste.


## DIARIO CARIOCA

EXPEDIENTE

Propriedade da S. A. DIARIO CARIOCA

DIRECTORES:
Horacio de Carvalho Junior
J. B. Martins Guimarães

CHEFE DA REDACÇÃO:
Danton Jol[illegible]

Endereço telegraphico: DIARIO CARIOCA — Telephones: Gabinete do Director 22-3023 — Administração, 22-6035 — Redacção, 22-1559 e 22 2922 — Officinas, 22-0824 — Assignaturas, 22-3018 — Gravura, 22 1735

PUBLICIDADE, 22-3018

ASSIGNATURAS:

| Para o Brasil: | | Para o exterior: | |
|---|---|---|---|
| Anno. . . . | 50$000 | Anno . . . | 80$000 |
| Semestre. . . | 30$000 | Semestre. . . | 45$000 |

Venda avulsa: Capital, $200; Interior, $300
Aos domingos, $200 — Interior, $300

E' cobrador autorizado o sr. J. L. de Carvalho.

INSPECTORES VIAJANTES

Percorrem o interior do paiz a serviço desta folha os srs. Romualdo Perrota e Murillo Macedo, nossos inspectores autorizados.

CORRESPONDENCIA

Toda a correspondencia com valor ou sobre assumptos que entendam com assignaturas e outros de interesse da administração deve ser dirigida ao gerente do DIARIO CARIOCA

REPRESENTANTE EM B. HORIZONTE
OSWALDO MASSOTE

# Ao Commercio de Vinho

## NÃO HA NENHUMA NOVA EXIGENCIA PARA O COMMERCIO DO VINHO NACIONAL

"No intuito de desfazer duvidas existentes, o INSTITUTO RIO GRANDENSE DO VINHO vem communicar que nenhuma alteração foi introduzida no novo regulamento do IMPOSTO DE CONSUMO, relativamente ao commercio de vinho nacional.

Assim, todo e qualquer commerciante varejista poderá ADQUIRIR VINHO EM BARRIS E ENGARRAFAL-O EM SEU ESTABELECIMENTO, como fazia anteriormente á criação do novo regulamento do imposto de consumo."

INSTITUTO RIO GRANDENSE DO VINHO

Rio de Janeiro, 20 de maio de 1938.


# CINEMA

## Wallace Beery — Mas Wallace Beery em seu genero! — Depois de amanhã, no Cine Metro, em "Almas Bravias"

DENNIS O'KEEFE, O NOVO GALÃ, ESTREOU DANDO PANCADA A VALER EM WALLACE BEERY...

Dennis O'Keefe, o galã que Clark Gable está apadrinhando, e que em "Almas Bravias" faz sua estréa

"Almas Bravias", esse film vertiginoso, cheio de vigor, que o Cine Metro vae estrear amanhã para mostrar uma nova empolgante performance de Wallace Beery, marca a estréa de um novo galã, um artista cuja carreira está sendo apadrinhada pelo querido Clark Gable: Dennis O'Keefe. Com Virginia Bruce, O'Keefe vive o romance de amor que distribue idyllios bonitos pelos episodios fortissimos, intensos, de "Almas Bravias", cuja figura central, como dissemos, é Wallace Beery. O interessante, porém, é que a primeira scena em que O'Keefe foi filmado, em "Almas Bravias" — verdadeiramente a sua estréa no cinema, se prendia a uma sequencia em que Beery e O'Keefe lutam. Por motivos, entretanto, que o leitor comprehenderá quando vir o film no Metro já depois de amanhã, Wallace Beery, não obstante interpretar a figura de um homem destemido, valentão, não reage ante o furor com que o ataca Dennis O'Keefe. Dest'arte, Dennis surra Wally Beery a valer — e como a scena foi filmada quasi dentro do maior realismo — exigencia feita pelo director J. Walter Ruben, Dennis O'Keefe não teve remedio senão surrar de facto o seu famoso e querido collega, e Wallace Beery, por seu lado, não teve outro recurso senão levar, com menos ou mais violencia, os vigorosos "directos" que lhe endereçava o ardoroso Dennis O'Keefe por amor á arte... — Estreando 6ª feira "Almas Bravias", o Metro realizará hoje e amanhã as ultimas exhibições de "Juventude Valente", com Robert Youn[g], James Stewart, Florence Nice, Tom Brown e L. Barrymore.

## Novamente Dorothy Lamour!...

Dorothy Lamour está no elenco de "Folia a Bordo", a comedia-revista que o Plaza vae exhibir segunda-feira

Não data de muito o apparecimento de Dorothy Lamour em film da Paramount, ou seja, no cinema. A sua estréa foi feita ao lado de Ray Milland em "A Princeza da Selva" film que registou os maiores records de bilheteria do anno passado; depois a Paramount, convencida do valor da "estrella", designou-a para outros papeis de importancia em "Começou no Tropico", "Alegre e Feliz", "O Ultimo Trem de Madrid", etc.

Mas eis que agora a deliciosa Dorothy Lamour resurge em "Folia a Bordo", a engraçadissima comedia-revista da Paramount que o Plaza vae exhibir na proxima semana.

E não se póde dizer, a um rapido julgamento, se ella estava mais encantadora agora, encarnando a figura daquella garota a quem Cupido favoreceu muito...

"Folia a Bordo", que nos mostra uma interessante porfia entre dois grandes transatlanticos empenhados em fazer a travessia Nova York-Cherbourg no menor numero de horas possivel, tem ainda no seu "cast" de "estrellas" os nomes de W. C. Fields, Martha Raye, Shirley Ross, Tito Guizar, Ben Blue, Leif Erikson, etc.


RAIOS X
EXAMES RADIOLOGICOS EM RESIDENCIA
Drs. Victor Côrtes — E — Carlos Campos
Diariamente, de 9 ás 11 e 14 ás 18 horas
Assembléa 73, 1.º and.
Tel.: 22-5330



LIVRARIA ALVES
Livros collegiaes e academicos


## Henri Garat foi preso... Danielle Darrieux quiz soltal-o...

MAS O RAPAZ PREFERIU CADEIA A ATURAR UMA PEQUENA BONITA E CAPRICHOSA

Danielle Darrieux e Henry Garat, os turbulentos amorosos do film "Uma Dupla do Barulho", que o Palacio collocará em cartaz, segunda-feira

Henri Garat, o sympathico "chansonnier" francez, tão admirado pelo publico feminino em virtude da sua elegancia, deu agora para enveredar pelo máo caminho.

Abandonou os ternos alinhados. Poz na cabeça um "bonnet" de malandro e foi jogar "bisca" no botequim mais proximo.

Para estar mais de accordo com o seu novo circulo social, pasou a usar o nome de guerra: "Pedro, dentes brancos".

Especializou-se a seguir em surrupiar automoveis de luxo apenas pelo prazer innocente de mudar de marca todos os dias.

Mas a policia não gostou da brincadeira e mandou-o veranear num carcere incommodo. Danielle Darrieux soube do caso e advogada á procura de causas, quiz defendel-o... mesmo porque, sómente militando no fôro é que poderia escapar ao casamento que o pae lhe impuzera. Garat não gostou da intromissão de Danielle na sua vida e mandou-a ás favas...

Mas não se impressionem as leitoras com a degeneração de Garat. Tudo isso acontece no film da Ufa, em francez, "A dupla do barulho", onde, como o titulo indica, Danielle Darrieux e Henri Garat, nos principaes papeis, vivem tumultuosamente, um romance de amor onde não faltam desafôros, brigas e situações de uma comicidade irresistivel...

"A dupla do barulho" estará na téla do Palacio a partir de segunda-feira proxima.


DOENÇAS DO ESTOMAGO INTESTINOS, FIGADO E NERVOSAS — RAIOS X.
PROF. RENATO SOUZA LOPES
Regimes dieteticos. Obesidade. Diabetes. São José, 83-6.º — Tel. 22-7227


## Por que fugiram os indios Tapitapés de Fritz Duchene?

(EPISODIO INTERESSANTE QUANDO SE FILMAVA "ARUANÃ")

Libero Luxardo filmou "Aruanã" — o film que Cinedia realizou e nós vamos ver na proxima segunda-feira no Alhambra.

Para isso levou uma "bandeira" aos sertões goyanos ao Alto-Araguaya.

Com elle foi Fritz Duchene, no romance apparecendo como o chefe da bandeira.

Pois com Fritz Duchene houve uma passagem altamente dramatica, e que por pouco não lhe ia custando a vida. O caso é breve, e por isso vamos narral-o aqui.

Quando a expedição que levava o primeiro contacto com os indios Tapirapés, grande nação firmada nas margens do rio do mesmo nome, chegou ao local onde tinha de desembarcar, Fritz era a figura mais viva e desenvolta da "bandeira", apesar da caminhada de 5 horas a pé pela matta.

E por isso mesmo, mais lepido e mais rapido ia elle á cabeça do grupo, pela trilha com rumo a Noroeste. E tão lepido ia elle que sem o sentir, foi ganhando distancia, separando-se dos demais companheiros da expedição.

E tanto andou que já levava alguns kilometros de deanteira. A região não era banhada por arroios ou correntes, e a sua aridez já ia tornando o nosso Fritz sedento quando alcançou um logar frondoso, onde marulhava um tenue fio dagua.

Uma festa para a sua garganta! Atirou-se á agua com soffreguidão, mas teve que saltar cuspido pelas molas do terror, vendo ante si uma centena de indios em attitude aggressiva.

No seu instincto de defesa, rapido apanhou na cintura o seu revolver, mas viu que seria inutil naquella occasião, ante o numero dos selvicolas.

Procurou então ganhar tempo, para que chegassem seus companheiros; disse algumas phrases meiosas, com riso de açafrão. Occorreu-lhe a idéa de dar aos indios alguns objectos que levava, canivete, lenços, embornal e, por fim, o proprio chapéo de cortiça, por lhe parecer apparatoso.

Eis que nesse momento em que lhes extendia o chapéo, erguem os indios uma gritaria e desatam a correr para traz. No primeiro momento Fritz ficou boquiaberto, sem saber graças ao que se livrára dos bugres.

Haokty é a linda surpresa — a india branca de "Aruanã"

Quando os seus companheiros chegaram, tendo percebido a corrida dos Tapirapés, tiveram a explicação, dada pelo velho indio, que os acompanhava. Os indios tinham fugido... ao ver a calva do Fritz!

Mas saibam todos que Fritz revelou-se na filmagem de "Aruanã" um grande artista!


Doenças ano-rectaes E DOS INTESTINOS
Dr. Lauro Borges
Tratamento das hemorrhoidas sem operações e sem dôr
RODRIGO SILVA, 14 - 3.º
22-1250


# Astros de Nova York num film alegre, "Redemoinho de 1938" que a Universal vae apresentar 2ª feira no Rex

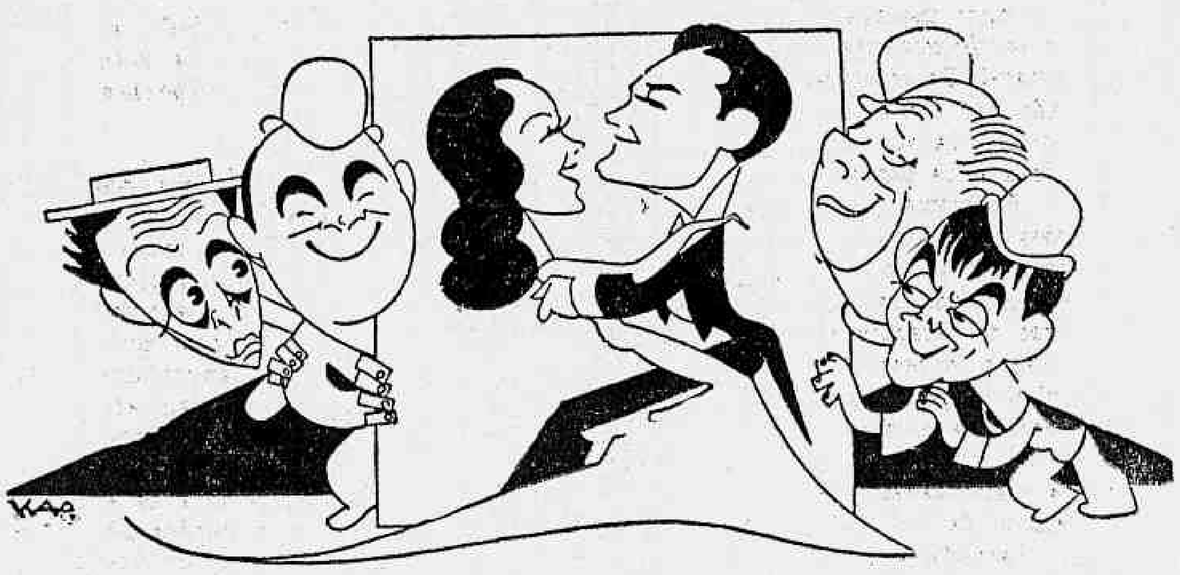

Jimmy Savo, Bert Lohr, John King, Joy Hodges, Billy House e Mischa Auer em "Redemoinho de 1938", da Universal

Descripto como um alegre e hilariante espectaculo, "Redemoinho de 1938", da Nova Universal, é a mais recente comedia musical e estará segunda-feira no cartaz do Rex.

Hollywood foi buscar nos melhores theatros mundiaes os mais talentosos astros comicos com os quaes fez "Redemoinho de 1938". Nos principaes desempenhos desta producção estão o gorducho chico-bola Billy House, astro da producção de grande successo no palco em Nova York "White Horse Inn"; o mundialmente celebre palhaço e pantomimista Jimmy Savo, que acaba de voltar de Londres, Berlim e Roma, onde foi um estrondoso triumpho; Bert Lahr, sem o que Nova York não seria Nova York, e Joy Hodges, estrella da peça de maior successo nos ultimos 20 annos "I'd Rather Be Rith", de George M. Cohen.

Do meio artistico de Hollywood, os productores escolheram Mischa Auer, Alice Brady, Louise Fazenda e John King; do theatro de vaudeville vieram Dave Apollon e sua orchestra.

Para novidade contrataram a sensacional menina de 4 annos, Bervely Ann Welch que é uma perfeita musicista.

Os ballados foram criados por Carl Randall, seis musicas interessantes são da autoria de Harold Adamson e Jimmy McHugh; os lindos scenarios são criações de Harkrider e as engraçadissimas situações comicas foram dirigidas por Irving Cummings e isso completa "Redemoinho de 1938".

# O jazz de Jack Hilton foi o primeiro que se fez ouvir na "Opera" de Paris

Um dos muitos bailados que nos mostrará "Ella merece musica", com Jack Hilton e sua orchestra, que o Broadway vae exhibir segunda-feira

(Especial para o DIARIO CARIOCA)

Se alguem disser que um cantor pisou o palco do Scala, de Milão, e nelle foi applaudido, póde-se affirmar, sem medo de errar, que esse cantor é, de facto, uma celebridade.

No emtanto, o Scala, é um theatro de musica lyrica, sendo, portanto, possivel que nelle appareçam cantores.

Mas dizer-se que uma orchestra de jazz se fez ouvir na Opera de Paris, parece quasi um absurdo, tal a enormidade da affirmativa.

Foi isso, entretanto, o que aconteceu com Jack Hilton e a sua orchestra — trabalharam no palco da Opera, e receberam, então, a maior consagração que um publico de elite pode conceder a uma orchestra.

Foi um concerto formidavel em que um punhado de verdadeiros artistas elevaram a musica do jazz a uma altura que ella jamais havia alcançado.

Quem é, portanto, esse Jack Hilton que conquistou o theatro mais importante da capital franceza?

E' o director de orchestra mais famoso em toda a Europa, e sua historia pode ser contada, sem lances dramaticos, em poucas palavras.

Jack Hilton nasceu em Boston, Lancaster. E', pois, inglez.

Filho de um estalageiro, aos sete annos cantava na taberna de seu pae, usando a alcunha de "the singing mill boy".

Mais tarde, tendo estudado piano, tentou o theatro interpretando pequenos papeis. Mas sua vocação era a musica e a ella voltou logo depois.

Aos 17 annos, Jack fez a sua estréa como maestro, dirigindo uma orchestra em "tournée" pela Inglaterra.

Ao chegar a Londres, o seu nome já era conhecido, de modo que não lhe foi difficil alcançar celebridade. Mas se Londres já estava dominada faltava conquistar a Europa. E Jack Hilton um dia partiu, levando os seus assombrosos musicos.

A sua excursão pelo Velho Mundo foi uma carreira triumphal. Em hotels, theatros, clubs, foi constantemente applaudido e assim percorreu todo o centro europeu, até que estréou em Paris. Mas essa estréa não foi a que têm os artistas communs.

Não; na Cidade-Luz, Jack não esteve em Montmartre nem nas "boites" nocturnas da "rive gauche". Elle começou de cima, bem do alto, tocando no palco da Opera, onde obteve um dos mais ruidosos exitos de sua vida.

Pela primeira vez, o jazz e a sua musica foram ouvidos entre as paredes habituadas a sentir apenas o genero lyrico e classico.

Nessa occasião, a França deu a Jack Hilton a Legião de Honra, distincção que só os grandes artistas recebem.

Estava conquistada a Europa; podia voltar a Londres, o que elle fez, indo trabalhar no Palladium Theatre, onde posou o seu primeiro film, "Ella merece musica", destinado a um exito tão glorioso quanto o que tivera já o seu autor.

Mas Jack Hilton não descançou. Se "Ella merece musica" lhe garantia a celebridade no mundo inteiro, era preciso ainda fazer-se ouvir na America do Norte, terra-mater do jazz, para ser considerado, de facto, uma summidade nesse genero musical.

Contratado para uma serie de irradiações através da "Columbia Broadcasting System", os seus concertos foram coroados dos applausos veementes do publico americano.

Como se vê, Jack Hilton não é um regente qualquer de um jazz qualquer. E' um artista que, com a sua formidavel orchestra, já tocou quatro vezes perante os reis de Inglaterra, tres deante do presidente de França, e uma para Mussoline, o Duce de Italia.

Para se avaliar quem é Jack Hilton, basta contar um dos mais recentes episodios de sua vida.

Pouco antes de sua visita aos Estados Unidos, Rothchild offereceu um baile em seu palacete em Paris. E mandou buscar, em aviões, Jack Hilton e sua orchestra para tocar nesse baile. Durante vinte e quatro horas, elles estiveram ausentes de Londres para poder satisfazer o desejo de um dos homens mais ricos do mundo que desejava offerecer aos seus convidados a audição da melhor e mais famosa orchestra da Europa.

Eis quem é Jack Hilton e o que valem os seus musicos.

Para que os cariocas travem conhecimento com essa celebridade mundial o novo Broadway vae apresentar, segunda-feira, "Ella merece musica", o film-sensação, cem por cento musical.

No entrecho de um feerico romance de aventuras, onde entre numeros de sonho ha numeros de irresistivel bom humor, os cariocas ouvirão as mais trepidantes musicas de jazz, que Jack Hilton e sua orchestra executam magistralmente.

E os cariocas, que gostam de musica, gozarão o espectaculo mais sensacional que já viram em télas de cinema.

"Ella merece musica", cujas canções têm versos escriptos pelo talento incomparavel de Bastos Tigre, será então o film que toda a cidade verá e ouvirá gostosamente.

# CARTAZ DO DIA

SÃO LUIZ — "Vogas de Nova York" (United com Warner Baxter, e Joan Bennet. — Horario: 2 — 4 — 6 — 8 e 10 horas

PLAZA — "Confissão de Mulher" (Paramount) com Carole Lombard — Horario: 2 — 4 — 6 — 8 e 10 horas.

METRO — "Juventude Valente" (Metro Goldwyn) com Robert Young e Florence Rice. — Horario: 1|2 dia — 2 — 4 — 6 — 8 e 10 horas

PALACIO — "A Baroneza e o Mordomo" (20th. Centuhy-Fox) com William Powell e Annabella" — Horario: 2 — 3.40 — horas.

ALHAMBRA — "O coração Manda" (Columbia) com Jean Parker. — No palco "O Principe Karma": ás 4 — 8 e 10 horas.

ODEON — "Gasparone" (Ufa) com Marik Rockk. Horario: 2 — 4 — 6 — 8 e 10 horas.

IMPERIO — "Feliz aterrizagem" (20th. Century-Fox) com Don Ameche, Sonja Henie. — Horario: 2 — 4 — 6 — 8 e 10 horas.

PATHE' — "Solidão" (Universal) com Eduard Everet Horton — Horario: 2 — 3.40 — 5.30 — 7.00 — 8.40 e 10.20 horas.

BROADWAY — "A's Portas de Shanghai" (Warner) com Boris Karloff e Veverly Roberts. — Horario: 2 — 3.40 — 5.20 — 7.20 — 8.00 e 10.20 horas

REX — "Calumnia" "Unidel com Clive Brook — Horario: 2 — 3.40 — 5.20 — 7.00 — 8.40 e 10.20 horas.

## CENTRO

ELDORADO — "Cupido é Muleque Teimoso" e "Delirio da Verdade".

PARISIENSE — "Emile Zola".

OPERA — "Lafitte o Corsario".

METROPOLE — "Um Milhão por um Marido" e "Vencendo pela Razão".

PATHE' — "Os Castigões do Imperador" e "Entre Ladrões".

POPULAR — "Nancy Stêlle Desappareceu", "Cuidado Espião" e "Justiça nas Florestas".

FLORIANO — "Em Busca da Felicidade" e "Tratantes Atarantados".

PARIS — "Um Paiz sem Musica" e "Um Crime ao Luar".

S. JOSE' — "Scipião", o Africano".

IRIS — "Um Crime Unico" e "Vingador Corajoso".

IDEAL — "O Amor é uma Delicia" e "O Medico e o Monstro".

MEM DE SA' — "Propheta por Accaso" e "Na Bocca do Lobo".

LAPA — "Apaga a Lua" e "Charlil Chan na Broadway".

## BAIRROS

POLYTHEAMA — "Revolução de Maio".

GUANABARA — "Domando Hollywood" e "O Circulo da Morte".

NACIONAL — "Stella Dallas" e "O Tigre de Bengala".

PIRAJA' — "Segunda Lua de Mel".

VARIETE' — "Lafitte, o Corsario".

IPANEMA — "Um Milhão por um Marido" e "A Noite de Jimmy Valentine".

AMERICANO — "A Mascara de Seda" e "Thesouro Occulto".

ATLANTICO — "A Ante Sala da Morte" e "Santa Therezinha".

RIO BRANCO — "Tres Casadões" e "Prisioneira do Marido".

CENTENARIO — "Keuigsmark" e "Confessa ou Morre".

AVENIDA — "Moça de Expediente" e "Heidi".

AMERICA — "Segunda Lua de Mel".

BRASIL — "As Perolas da Corôa" e "A Mão da Justiça".

D. PEDRO — "Véo Pintado" e "Aventuras" de uma Noite".

BANDEIRA — "Oh, Marietta" e "Marido Sonambulo".

GUARANY — "Os Homens não são Deuses".

APPOLO — "Cortando as Vazas" e "O Ultimo Adeus".

S. CHRISTOVÃO — "Lua de Amor" e "O Rancho das Feiticeiras".

TIJUCA — "A Mulher que Amou Demais".

VILLA ISABEL — "Submarino Heroico", e "Ciganos á Moderna".

VELO — "Um Crime Unico" e "O Vaqueiro da Fuzarca".

SMART — "Kermesse Heroica" e "Ao Norte do Alaska".

CATUMBY — "Tyranna Irresistivel" e "Nolvar com Musica".

HELIOS — "Ahi Vem o Amor" e "Loura e Seductora".

EDISON — "Cortando as Vazas" e "Comprando Barulho".

HADDOCK LOBO — "O Homem Perfeito" e Entre Duas Mulheres".

GRAJAHU' — "Paggliacci" e "Ella tem It".

MARACANÃ — "Uma Moça de Pulso" e "Delirio da Verdade".

FLUMINENSE — "Não me Queiras Tanto" e "Pagglicci".

## SUBURBIOS (CENTRAL)

MEYER — "A' Scena o Autor" e "Cazar por Azar".

MASCOTTE — "O Homem Perfeito" e "O Mundo Ensinou-me Matar".

PARA TODOS — "Musica para Madame" e "Herões do Foot-Ball.

PALACIO-VICTORIA — "Noite Triumphal" e "Neta de um ex-Bandido".

BEIJA-FLOR — "Peccado dos Filhos" e "Confessa ou Morre".

PIEDADE — "Navio Pirata" e "Melodia para Dois".

ALPHA — "Manya Walewska" e "Justiça á Meia Noite".

MODELO — "Amores mal Parados" e "Astucia de Cavalheiro".

MADUREIRA — "Moça de Expediente" e "A Volta de Jymmy Valentine".

## SUBURBIOS (LEOPOLDINA)

PARAISO — "O Morto Vivo" e "Anjo da Fortuna".

RAMOS — "Ventura Roubada" e "Victimas da Audacia".

ORIENTE — "Casamento á Prestações" e "Miss Laug em Hollywood".

PENHA — "Amores de Operetta" e "Herões de Sempre".

SANTA CECILIA — "Mais do que Secretaria" "e Sombra da Lei".

# Syndicatos recebidos hontem pelo ministro do Trabalho

O ministro interino do Trabalho, sr. João Carlos Vital, recebeu, hontem, em seu gabinete, as seguintes associações de classe: Federação Nacional dos Maritimos, Syndicato das Industriaes de Panificação e Confeitarias, Syndicato dos Arrumadores de Armazens e Trapiches, Centro dos Operarios e Empregados da Light, União dos Operarios em Fabricas de Tecidos: Syndicato dos Empregados Telegraphistas e Radio-Telegraphistas, Syndicato dos Operarios Estivadores, Syndicato dos Vendedores Pracistas, Syndicato dos Madereiros do Paraná.

O ministro do Trabalho recebeu, ainda, uma commissão composta de estivadores de Recife.

# TURF

## JOCKEY CLUB BRASILEIRO

Para as reuniões de sabbado e domingo proximos no Hippodromo Brasileiro, foram hontem organizados os programmas seguintes:

**SABBADO**

1º — Premio "Picuby" — 1.400 metros — 3:500$000 — Cannes 54 kilos; Mercurio 50; Nhô Zuza 56; Coroada 53; Madureira 53; Realengo 54; Estrellita 50; Mineral 54; Mussuã 49 e Chicote 51.

2º — Premio "Barriorreo" — 1.600 metros — 3:500$000 — Oltava 52 kilos; Enio 50; Clipper 48; Fogueada 56; Picuby 52; Baleada 56; Uraquitan 50 e Victoria Regia 50.

3º — Premio "Sassi" — 1.500 metros — 5:000$ — Abacaxi 55 kilos; Caranday 55; Colorado 55; Oltichi 55 e Lutando 55.

4º — Premio "Ninon" — 1.400 metros — 4:000$ — Barriorreo 52 kilos; Toby 48; Yoreua 55; Oricana 58; Lumine 49 e Sonmeil 58.

5º — Premio "Coroada" — 1.400 metros — 4:000$ — Faceirice 53 kilos; Pinhal 55; Cadete 55; Brincadeira 53; Tejo 55; Africana 53; Doyatangá 53; Sassi 53 e Quincas Borba 55.

6º — Premio "Calote" — 1.600 metros — 4:000$ — Oltibó 48 kilos; Tery 51; Nhandi 56; Sylpho 56; Decidido 49; Barnabé 54; Parodia 56; Jardim 50 e Sabre 55.

Premios do betting: Ninon — Coroada — Calote.

**DOMINGO**

1º — Premio Classico "Vieira Souto" — 1.800 metros — réis 12:000$ — (50%) — Ortruda 58 kilos; Saphinha 54 e Toca 54 kilos.

2º — Premio "Tacy" — 1.200 metros — 10:000$ — Vezuvio 54 kilos; Yokosuka 52; Valmy 54; Revisão 52; Anajé 54; Marvim 54 e Avisada 52.

3º — Premio "Midi" — 1.600 metros — 4:000$ — Catú 55 kilos; Formosa 55; Ninita 58; Dominó 52; Auditor 52; Murmurio 55; Esplin 50; Pavaticy 55; Premiado 58; Mirorá 55; Mignon 55 e Ugeré 53.

4º — Premio "Franco" — 1.800 metros — 4:000$ — Oswaldo Aranha 57 kilos; Ornamento 58; Nhá 58; Oyapock 58; Miuim 54 e Uyrapara 52.

5º — Premio "Lutador" — 1.600 metros — 4:000$ — Zug 56 kilos; Refalosa 49; Calote 56; Mango 58; Arquero 49; Chierlo 51; Pasos Largos 53 e Alubia 51.

6º — Premio "Myrthée" — 1.600 metros — 4:000$000 — Bracatéa 50 kilos; Satania 48; Urussanga 58; Ninon 50; Kadjar 48; Mondesir 55; Raio do Luar 56; Oran 58; Macassar 48; Quinau 55; Divertido 55 e Uruóca 51.

7º — Premio "Sem Rumo" — 2.000 metros — 5:000$ — Krebelina 52 kilos; Canicula 50; Tereré 57; Moacyr 58; Ubajara 58; Iapó 51; Bramador 55 e Sobrevivo 48.

Premios do betting: Lutador — Myrthée — Sem Rumo.

**RESOLUÇÕES DA COMMISSÃO DE CORRIDAS**

A Commissão de Corridas em sessão realizada hontem, tomou as seguintes resoluções:

a) — confirmar a suspensão de uma corrida, imposta pelo starter, ao jockey Luiz Leygliton, por infracção do art. 168 do Codigo, no Grande Premio "Chanceller da Republica do Chile, Dr. José Ramon Gutierrez", da reunião do dia 22;

b) — multar em 200$ o jockey Justiniano Mesquita, por infracção do art. 176 do codigo, no Premio "Coroada", da reunião do dia 21;

c) — suspender por quatro reuniões o aprendiz Domingos Ferreira, por infracção do artigo 174, do Codigo, no Premio "Commodoro do Ar, Armando Castro", da reunião do dia 22;

d) — multar em 200$ o jockey Leopoldo Benitez, por infracção do art. 176 do Codigo, no Grande Premio "Chanceller da Republica do Chile, Dr. José Ramon Gutierrez", da reunião do dia 22;

e) — registar o contrato feito pelo proprietario Rubem de Noronha com o jockey Pedro Gusso, bem como o compromisso de montaria para o cavallo Que tal?, no Grande Premio "Cruzeiro do Sul" deste anno, feito pelos responsaveis do mesmo animal com o jockey Waldemiro de Andrade;

f) — ordenar o pagamento dos premios das reuniões de 14 e 15 do corrente.

## Faceirice sob outra responsabilidade

A egua Faceirice, de criação do sr. Linneo de Paula Machado, foi arrendada hontem por esse criador patricio ao sr. Guilherme Penteado.

A filha de Faceira será transferida das cocheiras do treinador Ernani Freitas para as de Celestino Gomez.

O novel proprietario, para distinção da sua coudelaria, adoptou as seguintes cores da sua jaqueta: palha e bonet de velludo preto.

## Classico Vieira Souto" em 1937

O Classico "Vieira Souto", que será corrido mais uma vez, no proximo domingo, foi ganho em 1937 pela egua Tacy.

Enfrentando apenas quatro adversarias, a filha de Tocaia derrotou sua companheira de stud, Krebelina, por meio corpo.

O resultado technico desse classico no anno passado foi o seguinte:

Em 6 de junho de 1937 — Premio classico "Vieira Souto" — Eguas nacionaes — Peso da tabella, com sobrecarga e descarga — 1.800 metros — Premios: 12:000$, 2:400$ e 600$. TACY, feminino, castanho, 4 annos, São Paulo, Tony e Tocaia, do sr. Linneo de Paula Machado, 58 kilos, A. Molina ... 1º
Krebelina, 54 kilos, C. Rojas ... 2º
Dolcria, 58 kilos, I. Souza 3º
Nhá, 54 kilos, S. Batista ... 4º
Patrulha, 48 kilos, A. Silva 0
Ganho por meio corpo; do 2º ao 3º, dois corpos.
Rateios: 10$500 em 1º; dupla 18$300; placés: não houve.
Tempo: 116" 2|5.
Total das apostas: 10:650$.
Criador: o proprietario.
Tratador: Ernani Freitas.
Total geral das apostas (em sete carreiras): 322:950$000.

## Quando Cupido torna-se palhaço

**DUAS COLLEGIAES SIMULARAM NA PORTA DA CASA DOS NAMORADOS UMA SCENA DE ENVENENAMENTO**

As collegiaes Ilda Machado Aleixo, branca, de 15 annos de edade, residente á rua Dias da Cruz n. 264, e Veda Tavares, branca, de 13 annos, moradora á rua Maranhão n. 38, tendo sido ambas abandonadas pelos namorados combinaram envenenar-se.

Tudo combinado, puzeram-se em campo, em busca do liquido que serviria para pôr em pratica o intento louco.

Conseguido um pouco de lysol, dirigiram-se á casa dos namorados, á rua Figueira n. 1, onde, na porta, simularam a scena de envenenamento.

As proprias victimas, então, sem attentarem para o ridiculo a que se iam expor, deitaram-se no passeio e começaram a gemer e rolar, como se estivessem sob a acção torturante do violento toxico.

Pessoas que se achavam nas proximidades do local, solicitaram para as Julietas apaixonadas os soccorros da Assistencia do Meyer.

Conduzidas até aquelle Posto, foi constatada a farsa das duas collegiaes, que acabavam de representar tão triste papel.

Desilludidas e envergonhadas, deixaram as duas pombinhas entre as gargalhadas de mofa dos presentes, completamente desilludidas de reháverem os seus "Romeus", áquelle Posto de soffrimentos que pretenderam transformar em palco das suas comicas attitudes.

# O BANQUETE OFFERECIDO HONTEM NO ITAMARATY, AO MINISTRO RAMON GUTIERREZ

(Conclusão da 2ª pagina)

necessidades, a promessa, a segurança, a reserva dos demais povos.

Esta funcção economica e geographica teria que se transformar em vocação politica e em destinação historica.

Dahi a criação de um clima de egualdade, de concordia e de cooperação para receber, acolher, hospedar, amparar, desenvolver e conciliar essas raças e esses homens.

Voltou-se a America com tão grande sabedoria politica para sua missão no concerto mundial que nella se applacaram, conciliaram e harmonizaram as sisanias, as rivalidades e as emulações, os odios, os predominios e as hegemonias, as lutas, os conflictos e as guerras daquelles que a vieram povoar.

São decorridos mais de cem annos da independencia americana, feita sob a inspiração destes ideaes.

Neste periodo aperfeiçoaram-se as nossas instituições e as nossas leis.

A America criou uma ordem material e moral que tem dever de preservar e consolidar na defesa propria e universal. Deante das forças poderosas que lutam para a uniformização do homem e a escravidão dos povos, deante das ideologias que se defrontam, ameaçando de ruir as conquistas humanas e arrazar tudo que se lhes oppõe, o Continente americano responde com sua fé inabalavel nos destinos do homem, no primado da razão e na força redemptora e renovadora do espirito.

Aos nossos paizes, sr. ministro, cabe, nesta hora em que o Oriente se afunda em sangue e no Occidente cresce a angustia, uma licção sem precedentes: a da ordem, a da autoridade, a da justiça e a da paz.

As Republicas americanas, animadas pelo dever de consolidar a sua boa vizinhança, de resguardar a sua civilização, de amparar a sua cultura, no interesse continental e no universal, ante as tendencias expansionistas e a confusão de outros povos, devem juntas proteger a sua segurança nacional, a sua integridade territorial, vedando na America o exercicio de qualquer forma de influencia preponderante e estranha sobre o destino de qualquer dos nossos povos.

Não queremos um direito para nós e nem um estatuto politico especial para a America. Queremos que nos dêem os demais povos a liberdade, a segurança e a paz que sempre tiveram elles na hospitalidade generosa, farta e maternal da America.

O Chile, sr. ministro, tem uma historia que é um exemplo de fidelidade aos grandes ideaes incorporados á vida continental.

O Brasil não tem problemas a resolver que excedam os limites traçados por suas fronteiras e por suas leis.

Nada quer o Chile que o Brasil não possa querer e nada aspiram os nossos povos irmãos que não esteja no coração dos demais povos americanos.

Queremos a ordem, a justiça, a paz — e para a America a libertade de ser americana afim de melhor servir á humanidade. E o queremos juntos, chilenos e brasileiros, porque esta é a nossa tradição, a nossa historia e a nossa decisão.

Sr. Ministro:

O futuro de nossos povos será uma affirmação ainda maior da admiração dos brasileiros pelos chilenos, da amizade do Brasil pela sua heroica e querida irmã do Pacifico. Teve v. ex. este penhor, que pode transmittir confiante ao seu Governo e aos seus compatriotas, porque o recolheu onde a verdade não soffre contrastes e o sentimento brota como um caudal, no seio mesmo do povo do Brasil.

Agradecendo esta opportunidade offerecida pelo Chile, através da missão de v. ex., para que o Brasil, de envolta com sua amizade tradicional, désse expansão ao seu reconhecimento pela acolhida dispensada ás missões do eminente brasileiro, dr. José Carlos de Macedo Soares e, ultimamente, a do general Góes Monteiro, representante e expoente illustre do Exercito do meu paiz, em nome do chefe da Nação Brasileira e de todos os brasileiros, levanto a minha taça pela felicidade pessoal de v. ex. e de sua encantadora senhora, dos eminentes membros de sua embaixada, do seu illustre embaixador em nosso paiz, e bebo pela prosperidade, pela grandeza, pela paz da grande Republica chilena na pessoa do seu presidente, dr. Arturo Alessandri, amigo do Brasil, nobre cidadão da America".

Uma salva de palmas coroou as ultimas palavras do chanceller Oswaldo Aranha, tendo a orchestra executado então o Hymno Nacional Chileno, ouvido de pé pelos presentes.

**O DISCURSO DO MINISTRO JOSÉ RAMON GUTIERREZ**

Cessados os applausos que coroaram o Hymno chileno, levantou-se o ministro das Relações Exteriores do Chile dr. José Ramon Gutierrez, que proferiu a seguinte oração, agradecendo a homenagem de que era alvo:

"Excellentissimo sr. ministro das Relações Exteriores, excellentissimos senhores, senhoras, senhores:

E' para mim difficil expressar com termos bastantes precisos a viva emoção de meu espirito ao formular o honroso encargo que me confiaram o governo e o povo do Chile e que consiste em transmittir ao governo e ao povo do Brasil uma mensagem de fraternal amizade. Interpretando a vontade nacional determinou s. excia. o presidente Don Arturo Alessandri que seu ministro das Relações Exteriores significasse a este grande e nobre paiz que a perfeita harmonia reciproca e a unidade de vistas que reina entre as duas nações não é uma lenda mais ou menos idealista, mas um facto tangivel no mundo internacional.

Retribuimos agora a visita que, em dezembro de 1936, realizou ao Chile o illustre ex-chanceller dr. José Carlos de Macedo Soares, após a Conferencia Interamericana de Consolidação da Paz. Sabe o Brasil que nessa occasião recebemos o grande estadista com os braços abertos, porque encarnava uma tradição, um seculo de invariavel sympathia internacional e um éco de solidariedade americana. Para accentuar ainda mais a funda repercussão que teve no Chile esse notavel acontecimento, o governo de que faço parte resolveu constituir uma embaixada representativa das mais altas expressões do Estado e, além disso, investir os chefes superiores do Exercito e da Armada do Chile, o general Novoa e o vice-almirante Reyes da missão especial de retribuir a recente visita do sr. general Pedro Aurelio de Góes Monteiro.

Não posso occultar, excellentissimo sr. ministro, os meus mais effusivos sentimentos de gratidão pela grandiosa recepção que me tributaram nesta maravilhosa capital. Recebo para meu paiz esta excepcional homenagem e della darei publico testemunho ao Chile, manifestando aos meus concidadãos que a bandeira chilena tremulou junto á bandeira brasileira nas ruas do Rio de Janeiro sob o applauso unanime deste glorioso povo; direi que em todos os sectores da opinião brasileira, na imprensa, nos syndicatos operarios, nas forças armadas, nas instituições culturaes, nos circulos officiaes e sociaes e na attitude individual de cada qual dos seus compatriotas encontramos o calor sincero da confiança e da cordialidade num grão que só é dado esperar de verdadeiros irmãos.

Constitue para mim singular honra saudar o Brasil na pessoa de v. ex. Em plena juventude, como um symbolo da pujança brasileira, occupa v. ex. o posto que illustrou a figura immortal do Barão do Rio Branco. Uma esclarecida carreira publica devia forçosamente levar v. ex. a exercer o cargo de ministro das Relações Exteriores, porque o seu talento está á altura das grandes responsabilidades que essa posição impõe nestes delicados momentos da politica internacional. Tem v. ex., sr. ministro Aranha, em suas mãos peritas o instrumento do bem para a America inteira, já que a opinião e as attitudes do Brasil foram e serão sempre determinantes no rumo dos destinos da collectividade americana.

Eis v. ex. um fiel retrato do meu paiz, e com certeza affirmou que "as sociedades mais vigorosas são aquellas que reunem a variedade geographica á unidade espiritual". O Brasil é tambem um exemplo disso e o é numa escala immensa. Vejo este Continente brasileiro destacar-se no horizonte futuro como uma das grandes potencias mundiaes, como uma das mais solidas realizações humanas, com todas as possibilidades com infinitos recursos materiaes e moraes, projectando-se sob a luz de sua immaculada conducta internacional no scenario de nossa grande America. Eu era um admirador do esforço colossal que esta raça desenvolveu nos primeiros tempos de sua organização independente para manter a cohesão de um paiz tão dilatado: agora cresce minha admiração ao ver de perto o que essa cohesão cada dia mais acentuada pela obra dos estadistas brasileiros é capaz de criar. Ordem de disciplina, legislação alerta e vigorosa, espirito defensivo, fé na união e consciencia nos thesouros que esta terra guarda — são os elementos que aos olhos do estrangeiro estão fazendo do Brasil uma democracia de imponente respeitabilidade.

Definiu vossa excellencia com admiravel acerto o que se deve entender por vizinhança entre as Nações. Com effeito, se entre o Chile e o Brasil não existem fronteiras geographicas, como o Chile não as tem com a maioria dos paizes sul-americanos, tem em troca a completa communhão de aspirações e de propositos, que constituem uma approximação indestructivel. Basta mencionar que o Chile e o Brasil coincidem exactamente na maneira de entender o pan-americanismo e na maneira de conservar a integridade continental, para que fique demonstrada a intima comprehensão de dois povos que se desenvolvem separados por distancias materiaes. Basta recordar os esforços conjuntos para prevenir e resolver conflictos de politica americana e basta tambem fazer lembrar que tanto o Chile como o Brasil, collaborando com as demais nações irmãs, estão promptos a offerecer á humanidade atormentada as vantagens de um Continente de paz, de prosperidade e de liberdade sob o amparo da Lei.

O Chile vive sem inquietudes dentro de seus limites naturaes, numa terra que a Providencia dotou de todos os recursos necessarios a seu bem-estar. Se bem que essa terra exija um esforço maior para fazel-a florescer, nisso sentimos satisfação. E se alguma inquietude sente o povo chileno, é a que provém dos problemas americanos ainda não resolvidos, porque os problemas americanos são de interesse collectivo. Temos funda preoccupação com o restabelecimento da harmonia entre as Republicas irmãs do Paraguay e da Bolivia, e esperamos que essa controversia tenha o quanto antes uma solução justa e satisfatoria, pois a mediação dos seis Governos envolve uma responsabilidade que se não pode dissolver no tempo. A esta responsabilidade dos mediadores corresponde a das partes em litigio que nos outorgaram o encargo de eliminar a difficuldade.

Senhor Ministro:

Reitero na pessoa de v. ex. os profundos sentimentos de affecto do Chile para com o Brasil, declarando que essa amizade não só constitue para nos um habito grato como tambem um sello de orgulho nacional.

Levanto a minha taça pela prosperidade crescente e pela grandeza do Brasil, pela felicidade do illustre presidente Vargas que tantas e tão significativas provas de affecto tem dado ao Chile, pela de seus eminentes collaboradores civis e militares e pela felicidade pessoal de v. ex. e da nobre senhora Oswaldo Aranha.

O discurso do ministro Gutierrez foi longamente applaudido pelas altas personalidades presentes ao banquete. Logo após, foi executado o hymno nacional brasileiro, ouvido de pé pela assistencia.

**RECEPÇÃO NOS SALÕES DO ITAMARATY**

Findo o banquete os convivas assistiram á recepção offerecida pelo ministro das Relações Exteriores e senhora Oswaldo Aranha, nos salões do Itamaraty, em honra do ministro José Ramon Gutierrez e senhora. Essa recepção, que contou com a presença das mais destacadas figuras do nosso mundo official, social e diplomatico, prolongou-se de maneira muito animada numa atmosphera de alta cordialidade para as relações entre o Chile e o Brasil.

O sr. José Ramon Gutierrez, ministro das Relações Exteriores do Chile, que ora se acha entre nós, em visita official, continuará recebendo hoje novas demonstrações de apreço e solidariedade das autoridades, que lhe vêm prestando diversas homenagens de relevo.

A's 10.30 horas de hoje, o ministro José Ramon Gutierrez e sua comitiva serão recebidos no Instituto de Educação. Os alumnos dessa organização de ensino, sob a orientação de seus condiscipulos da Escola Republica do Chile, cantarão os hymnos chileno e brasileiro. Será uma demonstração da maneira efficiente pela qual se cultiva entre as novas gerações uma carinhosa atmosphera de amizade para com a nobre nação andina.

**VISITA MILITAR**

Os illustres chefes militares que integram a comitiva do ministro José Ramon Gutierrez, general Oscar Novoa, almirante Olegario Reyes e commodoro do Ar Armando Castro, visitarão ás 15 horas as fabricas de projectis e mascaras contra gazes. Serão ali recebidos pelo general director do Material Bellico, que os conduzirá na inspecção de todos os serviços dessas organizações militares.

**NO SUPREMO TRIBUNAL FEDERAL**

O ministro Mariano Fontecilla, membro do Supremo Tribunal Federal do Chile, receberá hoje a demonstração das homenagens dos seus pares da mais alta organização de justiça do paiz. O illustre jurisconsulto chileno visitará o nosso Supremo Tribunal Federal ás 16 horas, já estando preparada em sua honra uma brilhante recepção por seus collegas brasileiros.

**HOMENAGEM AO REITOR DA UNIVERSIDADE DO CHILE**

O professor Juvenal Hernandez, Reitor da Universidade Nacional do Chile, que foi antehontem recebido em sessão solemne da Commissão Brasileira de Cooperação Intellectual, será recebido hoje pelo Reitor da Universidade do Brasil, que lhe prestará cordial e expressiva homenagem. Essa sessão, que se realizará ás 17 horas, na Escola Nacional de Bellas Artes, conta com a prestigiosa solidariedade de todos os meios universitarios, que deram sua adhesão á iniciativa do professor Leitão da Cunha.

**OUTRAS HOMENAGENS**

O sr. Herbert Moses, presidente da Associação Brasileira de Imprensa, e senhora, offerecerão hoje ao ministro José Ramon Gutierrez e sua comitiva, na séde da Associação, um "cock-tail" de confraternização e cordialidade. Por essa occasião serão trocados varios discursos.

A's 22 horas, nos salões do Copacabana Palace Hotel, o ministro José Ramon Gutierrez offerecerá uma recepção ás altas autoridades, ao mundo social e ao Corpo Diplomatico, como agradecimento ás numerosas provas de apreço que vem recebendo desde que chegou ao Rio de Janeiro.

# ULTIMA HORA SPORTIVA

## EXPRESSIVA VICTORIA DO SAMPAIO SOBRE O CARIOCA S. C.

Effectuou-se hontem á noite, no rink da rua Jardim Botanico, a peleja entre as representações do Carioca e Sampaio.

Esse cotejo, que assignala o inicio do Torneio de Classificação da Liga Carioca de Basket-Ball, apresentou um desenrolar assáz equilibrado, originando-se dahi uma luta movimentada e enthusiastica.

Desde os minutos iniciaes a luta caracterizou-se pela combatividade dos litigantes e rapidez com que se empregavam os combatentes.

Os locaes, melhor ambientados iniciaram bem, leaderando o placard a victoria do tempo. Ante, todavia, a resistencia e a offensiva dos sampaienses, os gaveanos cederam permittindo que a victoria fugisse de suas mãos.

O triumpho do Sampaio foi, sem duvida alguma, justo e brilhante, se bem que algo inesperado.

19 x 19 no primeiro tempo e 36 x 33 no final foram os scores verificados.

**O SAMPAIO**

O conjunto suburbano agiu de maneira elogiosa e todos seus componentes, sem excepção, agiram efficientemente, concorrendo para o triumpho final.

A guarda formada por Ivan e Waldemar foi o ponto alto do "five", sustentaram bem a offensiva contraria e alimentaram optimamente seus atacantes. Ivan, o joven defensor sampaiense, ex-integrante da equipe secundaria do Tijuca T. C., foi a revelação da noitada, tendo agido com acerto e bastante efficiencia. E' um elemento de futuro, que melhor ambientado, poderá ser um verdadeiro "az".

O ataque, embora necessitando de mais apuro em sua combinação, agiu satisfatoriamente, tendo Martinez no controle e na cesta, correspondido.

**A ACTUAÇÃO DO CARIOCA**

Iniciando bem, os locaes deram a impressão de que seriam os vencedores. A orientação, o emtanto falhou, prejudicando o conjunto do "five". Varias alterações foram feitas, concorrendo este facto para o revez soffrido.

Barquinha, Pilla e Jorge foram os melhores; Helio, Betinho, Luquinha, regulares; Alegria e Perazzo, nullos.

**QUADROS E PONTOS**

SAMPAIO — Waldemar (3), Ivan (11), Spartacus (6), Martinez (4) e Camillo (14).

CARIOCA — Jorge e Betinho (2), Barquinha (16), Pilla (8) e Luquinhas (5) — Helio (2), Alegria, Perazzo.

**PROGRESSÃO DO SCORE**

Para que possa aquilatar perfeitamente o desenrolar equilibrado da peleja damos a seguir a marcha do placard:

SAMPAIO — 2x0, 2x1; Carioca 3x2, 5x2, 5x3, 5x4, 7x4, 7x6, 7x7; Sampaio 8x7; Carioca 9x8, 10x8, 11x8, 11x10, 13x10, 13x12, 14x12, 15x12, 15x14, 17x14, 19x14, 19x16, 19x18, 19x 19) 1º tempo.

FINAL — Sampaio 21x19, 23 x19, 23x21, 25x21, 25x22, 27x22, 29x22, 29x24, 29x26, 31x36, 31x38, 33x28, 33x29, 33x31, 34x31, 34x33, 36x33. Final.

**OS ARBITROS**

Controlou a partida a dupla Haroldo Oest-Azuhyl Gomes. O arbitro agiu com firmeza e maestria, agradando sobremodo. O fiscal Azuhyl seguiu bem os passos do "mestre"

## Vae ser desligado, a pedido, do Hospital Central de Marinha

O ministro da Marinha, por acto de hontem, resolveu mandar desligar, conforme pediu, o interno extra-numerario do Hospital Central de Marinha, Bolivar Moioli de Abreu e Silva

## Uma familia intoxicada com carne deteriorada

Foram medicados hontem no Posto de Assistencia do Meyer, por se terem intoxicado com carne deteriorada, os seguintes moradores da casa n. 41 da rua Delta:

Maria Gomes, branca, de 58 annos de edade, casada portugueza; José Gomes de Mattos, branco, de 58 annos, casado, portuguez, operario; Jorge, filho de Americo Coelho branco, de 2 annos; Dilza, branca, de 7 annos, filha de Americo Coelho, e Aurora, de 7 annos, branca, filha de Augusto Silva.

## Caiu do bonde na rua Conde de Bomfim

Viajava hontem á noite, no estribo do bonde da linha Tijuca, um homem de cor parda, de 35 annos presumiveis, pobremente vestido, quando ao passar o vehiculo em frente ao numero 588 da rua Conde de Bomfim, caiu desastradamente, soffrendo fractura do craneo com hemorrhagia.

A victima, que foi internada, em estado de coma no H. P. S., não trazia comsigo nenhum documento que provasse a sua identidade.

## Attingido pelo coice de um burro

**O MENOR FOI INTERNADO NO H. P. S.**

O menor Ivan, filho de Alonso Francisco Gonçalves, branco, de 5 annos de edade, domiciliado á travessa Perdigão Malheiros n. 93, quando passava hontem, á noite, pela parte trazeira de um burro, que se achava na porta da sua casa, foi victima de um coice, soffrendo fractura do braço direito.

Ivan foi soccorrido pelo Posto de Assistencia do Meyer e após ter sido medicado, foi internado no H. P. S.

## Recebeu queimaduras do 1º e 2º gráos

Quando brincava hontem na cozinha da sua residencia, o menor Domingos, filho de Juápery Pereira de Souza, branco, de 7 annos, morador á rua 8 de Junho nº 14, em Deodoro, queimou-se com agua fervente.

A victima, que recebeu queimaduras generalizadas do 1º e 2º graus, depois de medicada no Posto de Assistencia do Meyer foi internada no H. P. S.

## Morreu no H. P. S.

A domestica Maria Alves de Oliveira, preta, de 18 annos, solteira, moradora á rua Guaratyba n. 185, que fôra internada no H. P. S., no dia 21 do corrente, com o craneo fracturado, em virtude de ter sido colhida por uma locomotiva, quando apanhava carvão no leito da estrada, falleceu hontem, á noite.

O corpo foi transferido para o necroterio da policia.

# Quem Era o Morto da Estrada do Camboatá

## Identificado por um amigo, a victima do barbaro latrocinio — A cautela nada revelou — Attraido a uma cilada

A policia do 25º districto permanecia ás escuras para a elucidação do barbaro crime perpetrado da maneira mysteriosa na estrada do Camboatá, no longinquo suburbio de Deodoro, até o apparecimento do mecanico Erich Pree.

Por um numero de telephone, puderam as autoridades policiaes descobril-o e com isso, iniciar os trabalhos preliminares.

Perguntado se conhecia algum Chrispiniano Manoel da Costa, Erich negou mais á informação por parte da policia de que tratava-se de um assassinato e que o morto era louro e ainda joven, promptificou-se a ir até ao necroterio onde reconheceu na victima do latrocinio, o seu amigo Adão Gergel, mecanico, como elle.

Isto, jogou por terra todas as conjecturas formadas anteriormente e esclareceu bastante o caso.

Adão, ultimamente, andava com muito dinheiro, estando tambem, conforme testemunho da dona da pensão onde residia, á rua Joaquim Silva, nº. 10, em vias de realizar importante negocio.

Jamáis, Adão envolveu em altas cavalharias. De habitos morigerados, era trabalhador e estimado por seus collegas de uma garage á rua General Polydoro.

Diante disso, as autoridades presumem ter sido elle attraido á matta, talvez levado por companheiros que o mataram para roubal-o.

Varias diligencias foram iniciadas para a descoberta dos autores da cilada, estando a policia, já de posse de uma informação segura que a levará até um dos matadores.

Feito isto, pouco mais restará a ser feito.

# Nascimento Junior, a Figura Maxima do Ultimo Ensaio

## TRANSCORREU ANIMADAMENTE O TREINO DERRADEIRO DOS VOLANTES BRASILEIROS — CERCA DE VINTE CONCORRENTES INTERVIRAM NO ENSAIO DE HONTEM — JOSE' BERNARDO A REVELAÇÃO DO DIA — 8'15" O MELHOR TEMPO CONQUISTADO — SANT'ANNA FALA AO "DIARIO CARIOCA"

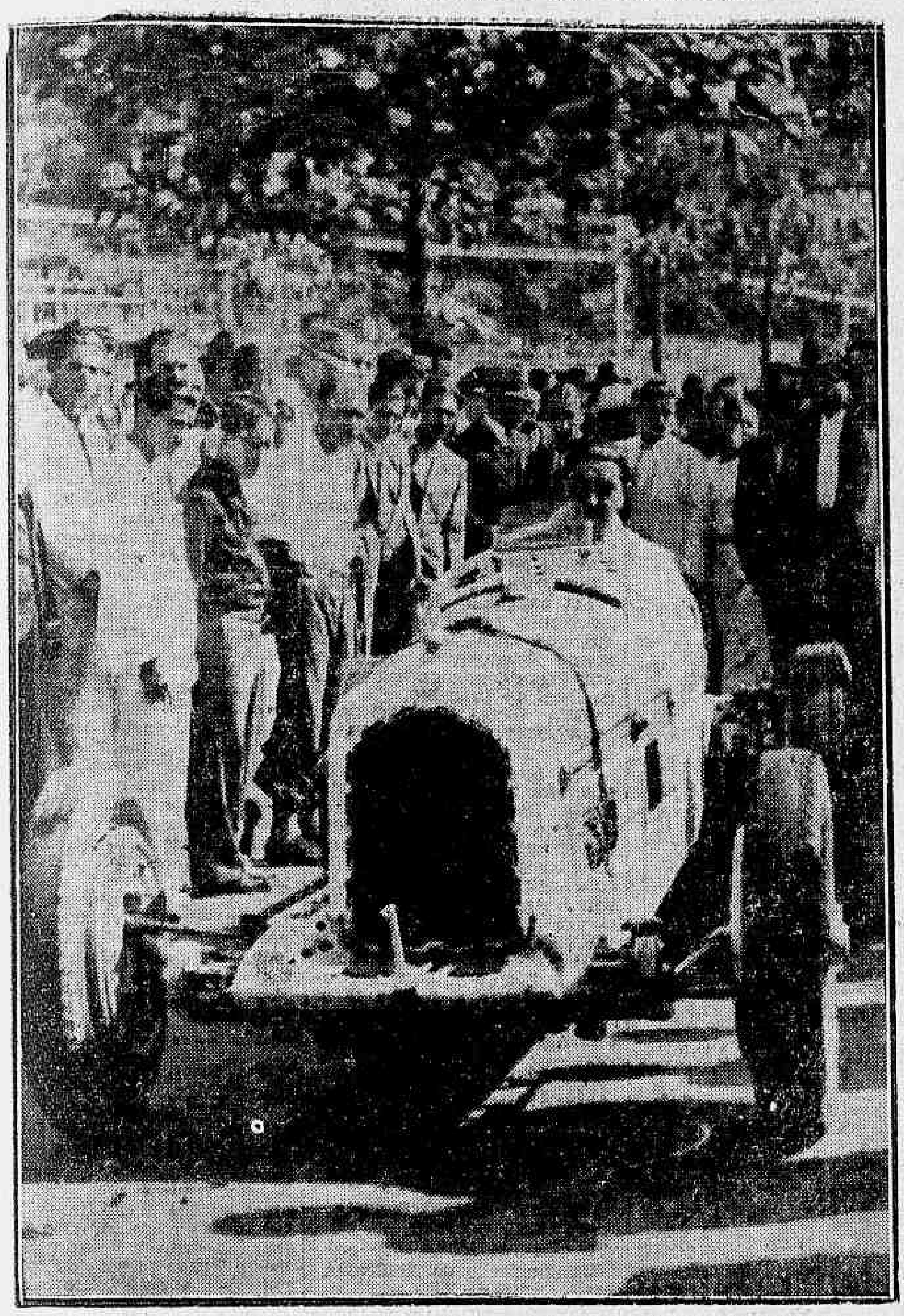

**Nascimento Junior, o excellente volante brasileiro que marcando 8' 15" assignalou o melhor tempo do ultimo aprompto**

Effectuou-se na manhã de hontem o ultimo ensaio dos volantes brasileiros que tomarão parte no 1º Circuito da Gavea Nacional a realizar-se no proximo domingo.

Diversos factores concorreram para que o derradeiro ensaio transcorresse sob grande animação, notando-se que tudo serviu para que o ensaio tivesse um transcurso movimentado e normal.

Grande numero de pessoas accorreu ao local do ensaio, dando um cunho importante ao aprompto dos automobilistas patricios.

Conforme era previsto, o ultimo ensaio offereceu um desenrolar movimentado e graças á pericia com que se houveram os volantes não ha accidentes a registar.

**FECHADA A PISTA**

O policiamento energico e efficiente foi um grande factor para o transcorrer normal do ensaio.

Precisamente, ás 9 horas, foi fechada a pista dando-se a seguir o inicio do treino. Immeditamente os volantes presentes entraram em acção, experimentando e estudando seus carros.

**INTERROMPE-SE O APROMPTO**

Quando já os concorrentes se acham na pista em plena velocidade, foi ordenada pelos dirigentes do treino a interrupção do treino, afim de que o commandante Euzebio de Queiroz, viesse de passagem pela Gavea em sentido contrario ao da mão estabelecida pela Inspectoria de Vehiculos. Após a sua passagem deu-se o reinicio do aprompto.

**OS QUE COMPARECERAM**

Participaram do ultimo aprompto os seguintes corredores: Nascimento Junior (Alpha Romeo), Francisco Landi (Alpha), Henrique Cassini (Alpha); Henrique Ré, (Marmon), Angelo Pillafranca (Stutz); Motta Filho (Crysler); Luiz Canedo (Alpha); Mario de Almeida (Ford); Luiz Bianco (Chrysler); Mario Talentim (Ford); Geraldo Avellar, (Ford); Diogo Silva (Chandler) e José Bernardo (Ford); Mauricio Sant'Anna (Fiat); Sirio Breslini (Wanderer) e Miguel Tiolante (Kiessel).

**BENEDICTO LOPES**

O conhecido volante Benedicto Lopes excusóu-se em treinar, limitando-se á presenciar e chronometrar os tempos de seus adversarios. Tambem esteve presente, não tendo todavia treinado o volante Luiz Tavares de Moraes.

**NASCIMENTO JUNIOR A FIGURA MAXIMA**

Todas as attenções convergiam-se para o consagrado automobilista bandeirante Nascimento Junior. Este vem obtendo bôas performances, justificando-se, assim o interesse do publico pelas suas actuações.

Ante as sua s performances efficientes é considerado justamente o favorito do "Premio Sabbado D'Angelo".

Hontem, apesar de não se empregar á fundo, Nascimento Junior conseguiu assignalar o melhor tempo marcando 8'10" para a volta fechada. Sua Alfa de 2.900 c. c. de cylindrada se acha em optimas condições de preparo.

**UMA REVELAÇÃO**

Constituiu a revelação do ensaio a performance do volante José Bernardo. O referido volante impressionou pela sua calma e pericia e conduzindo optimamente o seu carro adaptado conseguiu marcar o bom tempo de 8'53. E' um sério candidato ao "Premio Sabbado D'Angelo".

**JOAQUIM SANT'ANNA CONFIANTE**

Durante o desenrolar do treino a nossa reportagem teve opportunidade de ouvir o conhecido volante Joaquim Sant'Anna.

Joaquim Sant'Anna que já tomou parte em varios circuitos da Gavea é um conhecedor profundo do Trampolim do Diabo. Abordado pelo DIARIO CARIOCA, mostrou-se confiante e bastante optimista. Seu filho, Mauricio, tendo treinado e mostrado sua segurança no manejo do volante, tem possibilidades de iniciar a carreira de domingo, conforme nos adiantou o nosso entrevistado.

# Serão Conhecidos Hoje os Concorrentes á "Gavea dos Nacionaes"

## A's 8,30 horas começarão as eliminatorias

Foi publicado que Nascimento Junior fizera em um de seus treinos 7'59" para uma volta. Na eliminatoria de 37, este mesmo volante, pilotando o mesmo carro, marcou, officialmente, 8'04". A differença de 5 segundos, assignalada pelo "coruja" podia muito bem prender-se a um defeito de chronometro, alliado a um pequeno engano pessoal. Preferimos saber a opinião do proprio Nascimento. Elle sorri quando lhe falamos sobre a questão e diz: "Isto é fruto da tradicional gentileza do carioca, que vejo sempre manifestada ao paroxismo quando se trata de minha pessoa. Sempre encontro sorrisos e gentilezas, cada vez que corro no Rio. Uma performance fraca que eu produza é desculpada. Não fiz 7'59". Esta é a pura verdade. Meu melhor tempo este anno foi de 8'12" e no anno passado 8'04", na eliminatoria. Não sei se poderei alcançar esta marca novamente".

**TODOS A' ELIMINATORIA**

O Automovel Club do Brasil fará iniciar hoje as provas eliminatorias para o Premio Sabbado d'Angelo. A's 8 horas e 30 minutos, todos os volantes devem se apresentar na pista, não havendo nenhuma tolerancia.

Conforme estipula o regulamento, será inhabilitado o volante que não alcançar o tempo de 10 minutos para uma volta, podendo, entretanto, ser concedida mais uma tentativa, ao corredor, se a Commissão Sportiva assim o entender.

**SERÃO CONHECIDAS AS POSSIBILIDADES DE CADA CONCORRENTE**

As eliminatorias, que hoje se iniciam, têm a dupla vantagem de indicar ao Automovel Club do Brasil quaes os concorrentes em condições de tomar parte na prova e tambem de mostrar ao publico os elementos mais credenciados para a victoria.

Já se sabe, pelos treinos e pelos carros que Benedicto Lopes e Nascimento Junior são os favoritos para a prova. Nestas eliminatorias estes dois volantes devem marcar os melhores tempos. São incondicionalmente os que maiores probabilidades reunem. Restam as outras Alfa, que são 4 e eguaes e que possuem 2.300 cc. cada uma. Nos treinos quem melhores marcas têm conseguido é Luiz Tavares de Moraes e o unico que pode ameaçal-o é Chico Landi. Os outros dois são duas interrogações.

**DUELLO ENTRE OS ADAPTADOS**

O Automovel Club do Brasil criou na Gavea Nacional premios extras que serão conferidos aos 5 melhores classificados com carros adaptados. São innumeros os concorrentes nesta categoria. Geraldo Avellar tem marcado tempos excellentes. Abrunhosa é aquelle volante que todos conhecem. José Bernardo, um estreante que parece possuir reaes qualidades. O Querino Landi é sempre perigoso. Sirio Burlini, o Bebe, e muitos outros demonstrarão hoje, pelo indice dos chronometros officiaes, quaes suas reaes possibilidades.

# O Fluminense Tentará Mais Uma Vez Abater os "Cadetes"

## O PRELIO DE HOJE, NA CANCHA DOS TRICOLORES

O estadio da rua Alvaro Chaves será local, hoje, de mais uma empolgante peleja : São Christovão x Fluminense.

As ultimas contendas travadas entre os esquadrões de Alvaro Chaves e Figueira de Mello trouxeram para os fans uma superstição nova : contra o Fluminense o São Christovão é capaz das maiores proesas. Estes factos se têm repetido, mesmo quando os tricolores controlam a partida do começo ao fim. O placard, porém, ao ouvir-se o derradeiro apito do arbitro, é inclemente : perdem os fluminenses.

Já varias vezes tem o club de Batataes introduzido modificações no team, tactica nova, concentração e outros recursos technicos; tudo, porém, tem sido baldado deante da "boa estrella" dos "cadetes".

**E' HOJE A REVANCHE !**

Os commandados de Carlomagno sabem a responsabilidade que lhes pesa nos hombros. A elles cabe desmentir, de vez, essa norma que se tem verificado nos prelios anteriores.

E o animo reinante entre os players indica que desta lograrão o seu objectivo; affirmam que hoje haverá a revanche !

**OS TEAMS**

As equipes deverão pisar o gramado com a seguinte constituição :

S. CHRISTOVÃO — Magdalena, Hernandez e Oswaldo; Picabéa, Dôdô e Archimedes; Quintanilha, Villegas, Caxambú, Nena e Carreiro.

FLUMINENSE F. C. — Nascimento, Moysés e Guimarães; Bioró, Santamaria e Orozimbo; Novelli, Celeste, Sandro, Brant e Orlandinho.

**JUIZ**

Arbitrará o popular "Tijolo", Carlos O. Monteiro.

# FRED BROWN

Falleceu Fred Brown. Eis a noticia que consternará por certo todo o centro sportivo da cidade.

Desfrutando de prestigio em todos os sectores do sport, o fallecimento do technico da Liga de Football do Rio de Janeiro será recebido por todos com real sentimento.

Fred Brown, que ante o aggravo de seu padecimento foi internado no Hospital da Cruz Vermelha, hontem, ao cair da tarde, cedeu á pertinaz enfermidade que o accommettera.

## RUMO A LIMA

**COMO SEGUIRA' A DELEGAÇÃO DOS ESTUDANTES DE SÃO PAULO**

S. PAULO, 24 — Com destino a Santos, onde embarcará a bordo do "Oceania" ou do "Higland Brigade", rumo ao Chile e Perú, seguiu hoje a embaixada do A. C. Estudante Paulista, que vae chefiada por Clodoaldo Caldeira.

Acompanhará a delegação o jornalista Paulo Meirelles, chefe de secção sportiva do "Diario da Noite".

São os seguintes os jogadores que seguiram: Agostinho dos Santos, Araken Patusca, Antonio Fassim, Armando Santos, Carlos José Ponzinibio, Carlos Mesquita de Oliveira, Iracino Vieira, Joaquim Mendes, José Fiorotti, João Ferreira, Lysandro Bartolo, Moacyr Pessoa de Mello, Paulo Bertoletti, Victor Lovecchio.

## Não treinaram os "scratchmen" brasileiros

**FIZERAM APENAS EXERCICIOS INDIVIDUAES**

ST. GERMAIN, 24 — Ao contrario do que era esperado os scratchmen brasileiros não treinaram hoje em conjunto, limitando-se á realização de exercicios individuaes como corridas, saltos, gymnastica, etc., demonstrando, porém, excellente fórma.

Os brasileiros devem partir na sexta-feira com destino a Niederbronn nas proximidades de Strasburgo. Os polonezes, ao que se noticia, sómente chegarão á referida cidade no dia 3 de junho, sejam 48 horas antes do grande combate que deverão travar com os representantes do Brasil. — (U. P.)

# Os Brasileiros no Campeonato Mundial

PARIS, 24 (Emilio Herrero, correspondente da United Press) — Voltei a encontrar-me hontem com o sr. Adhemar Pimenta, technico da equipe brasileira, o qual havia regressado de Strassbourg.

Logo de inicio o sr. Pimenta declarou-me:

"Dentro de mais alguns dias seguiremos para Strassbourg. Ficaremos hospedados no Grand Hotel, situado fóra da cidade e a uma distancia de 10 kilometros do centro. Approveitando a melhoria do tempo, intensificaremos os treinos individuaes dos nossos jogadores.

"Os chronistas sportivos aqui, têm ficado surpreendidos com o facto de não termos realizado treino em conjunto com o seleccionado completo, tal como deverá jogar contra a Polonia. Esta decisão obedece ao facto de termos tido noticias confidenciaes, de que observadores polonezes desejam presenciar os nossos treinos. A nossa technica e o jogo brasileiro, elles conhecerão, entretanto, no dia da partida.

"Hontem, domingo, os jogadores brasileiros, presenciaram o desenrolar do jogo entre o combinado parisiense e o quadro inglez Wolverhampton. Durante as phases principaes do jogo, expliquei aos meus jogadores as modalidades e caracteristicas do football europeu.

"A nós interessa sobretudo a exhibição do jogo brasileiro com a sua technica limpa, para demonstrar que os jogadores brasileiros não utilizam o corpo, mas sim, o movimento rapido para dominar a bola. A minha missão no jogo Brasil x Polonia é lutar contra o adversario com a nossa tactica genuinamente brasileira. Considero essa partida a chave para o campeonato mundial. Por norma sou infenso a fazer prophecias, quando a experiencia demonstra que o triumpho depende de multiplos factores, e a fazer elogios desmedidos á minha equipe".

Perguntei ao sr. Adhemar Pimenta se continuava satisfeito com os rapazes, tendo elle respondido:

"Estou satisfeitissimo com o enthusiasmo e a firme vontade de vencer, que demonstram os meus jogadores. O horario tem sido observado com rigorosa disciplina. Começamos com o regime das massagens diarias e os treinos individuaes. O nosso cozinheiro Bretas prepara diariamente dois pratos de comida brasileira. A' noite os jogadores são obrigados a permanecer em repouso absoluto. Elles têm de manter abertas as janellas dos quartos. De hora em hora é exercida severa fiscalização por vigilantes munidos de lanternas electricas. Sentinellas mantêm guarda na porta do hotel durante toda a noite. As infracções são sujeitas a severas punições, mas tenho a satisfação de confirmar que até agora ninguem foi punido".

Indaguei então do technico brasileiro sobre os seus planos para depois do jogo do Brasil x Polonia. O sr. Adhemar Pimenta mais uma vez com a gentileza habitual que o caracteriza, explicou:

"Se vencermos o jogo, deixaremos Strassbourg no dia seguinte e voltaremos a permanecer em Saint Germain até ás vesperas do jogo a realizar-se em Bordeaux.

Se perdermos serão organizadas algumas partidas amistosas na França, mas tudo só ficará decidido depois que fôr verificado o resultado de Strassbourg".

Quando me despedi do technico brasileiro, um toque de campainha annunciava o almoço. Os jogadores accorreram promptamente, e antes de tomarem logar á mesa, ligaram uma victrola, tocando discos de musica brasileira.

**AINDA O INCIDENTE EM LISBOA**

LISBOA, 24 — O periodico "Sports", que se edita nesta capital, publicou na sua edição de 20 de maio uma nota sobre a passagem dos jogadores brasileiros, na qual diz que no momento de zarpar o paquete "Arlanza", foi notada a falta dos backs Domingos e Jahu'.

O presidente da delegação brasileira, sr. Castello Branco, estava bastante preoccupado com o facto, tendo instado repetidamente com o commandante do "Arlanza" para que esperasse pelos dois retardatarios. Finalmente appareceram correndo no cáes os jogadores Domingos e Jahu'. Em consequencia de um pequeno incidente occorrido no centro, Domingos e Jahu' estiveram em risco de não seguir com os seus companheiros. — (U. P.).


## Estrella D'Alva

Nestas côisas de elegancias
Sabe o amigo que se salva?
— Quem manda fazer seus ternos
Na famosa ESTRELLA D'ALVA

As casimiras mais finas,
Linhos, até côr de Malva,
O senhor póde encontrar
Procurando a ESTRELLA D'ALVA

Se quizer gozar destas vantagens só na ALFAIATARIA ESTRELLA D'ALVA.
PRAÇA TIRADENTES, 76


## O Torneio de Classificação da L. C. B.

**ADIADO PARA AMANHÃ**

A Liga Carioca de Basket-Ball effectuará amanhã a segunda rodada do Torneio de Classificação. São os seguintes os jogos desta noite:

FLUMINENSE X OLARIA — No gymnasium das Laranjeiras.

GRAJAHU' X AMERICA — No rink do Av. Eng. Richard.


**Dr. José de Albuquerque**

Affecções sexuaes masculinas, venereas ou não. Tratamento da IMPOTENCIA E A MOÇO

R. DO ROSARIO, 172, de 9 ás 13 horas.

# INFORMAÇÕES FINANCEIRAS E COMMERCIAES

## MERCADOS

**MERCADOS**

**Feriado bancario**

**O Banco do Brasil affixou, hontem, o seguinte aviso:**

**Quanta-feira, 26 do corrente, só haverá expediente neste Banco das 10 ás 11 1|2 horas, para o serviço de cobranças.**

**Os mercados de titulos, café e generos de conformidade com o referido Banco, tambem não funccionarão nesse dia.**

**Assim no dia 26 do corrente será de folga na praça.**

Libra 85$720 — Dollar 17$300

Esse mercado, hontem, abriu e funccionava calmo, com o Banco do Brasil comprando a libra a 85$720 e o dollar a 17$300.

Assim ficou no primeiro fechamento.

Reabriu e fechou, inalterado.

**O BANCO DO BRASIL AFFIXOU AS SEGUINTES TAXAS PARA COMPRAS**

..Letras á 90 dias: Libra 85$520 e dollar 17$270.

A' vista: Libra 85$720; dollar 17$300; marco (compensação) 5$720 e peso argentino, papel 4$450.

Cabogramma: Libra 85$770 e dollar 17$310.

**PARA DEPOSITO FOI AFFIXADA A SEGUINTE TABELLA**

A' vista: Libra 87$220; dollar 17$600; lira $928; corôa tcheca $620; marco $490; escudo $793; marco (compensação) 5$870; florim 9$742; franco-suisso 4$023; belga 4$750; peso argentino, papel 4$750 e uruguayo 7$900.

**OS BANCOS ESTRANGEIROS AFFIXARAM AS SEGUINTES TAXAS**

Allemanha (R. Mark) 7$070 a 7$085; Idem, (Rg. Mark), 4$150; Polonia 3$500; Japão, 5$130 a 5$150; Suécia 4$150 a 4$550; Dinamarca 3$910 a 3$950 Lisbôa $810 a $825 e Hespanhola 2$200.

**CURSO DE CAMBIO LIVRE E MOEDAS METALLICAS SEGUNDO AS MEDIAS CALCULADAS PELA CAMARA SYNDICAL**

A' vista: Londres 87$337; Paris $492; Italia $931; Allemanha (Rg Mark) 4$136; (V. Mark) 5$870; (U. Mark) 4$200, Portugal $819; Belgica (ouro), 2$970; Suissa 4$021; Suécia .. 4$600; Tcheco-Slovaquia $620; Nova York, 17$595; Buenos Aires 4$750; Japão 5$142 e Canadá 18$000.

**MOEDAS**

| | |
|---|---|
| Libra | 103$339 |
| Dollar | 20$405 |
| Franco | $635 |
| Franco belga | $657 |
| Franco belga | $657 |
| Escudo | $961 |
| Peso argentino | 5$347 |
| Peso uruguayo | 8$686 |
| Reichsmark | 5$500 |
| Lira | $943 |
| Corôa Suéca | 5$200 |
| Zloty | 3$500 |

**OURO FINO**

O Banco do Brasil comprou hontem a gramma de ouro fino a 22$000 a gramma.

**CAMBIO NO EXTERIOR**

Abertura de Londres sobre Nova York. 4.95.50 e fechamento 4.95.40. Abertura de Nova York, sobre Londres, .. 4.95.50.

## TITULOS

O mercado de titulos funccionou hontem, com as apolices da União fracas e os demais papeis calmos.

Os negocios realizados durante os trabalhos foram animados, como se verifica em seguida.

**NEGOCIOS REALIZADOS NA BOLSA DE HONTEM**

**Divida Publica:**

58 Diversas Emissões nom. 820$; 168 Diversas Emissões; nom. 822$; 11 Diversas Emissões port. 805$; 61 Diversas Emissões port. 806$; 209 Reajustamento ex-j. 731$; 62 Reajustamento 732$; 250 Reajustamento 733$; 192 Reajustamento 930$; 21 Reajustamento .. 931$; 1 Uniformisadas 200$, .. 140$; 44 Uniformisadas, 807$ e 4 Uniformisadas 820$000.

**Obrig. do Thesouro:**

200 Obrig. do Thesouro, 1937 900$000.

**Municipaes:**

12 Municipaes 1904 port. .. 443$; 30 Municipaes 1906 port. 153$; 30 Municipaes 1917 port. 151$; 10 Municipaes 1931 cautela 169$500; 100 Municipaes, 1931 170$; 72 Municipaes 171$, 200 Municipaes Decreto 1.999, 168$ e 50 Bello Horizonte, 7°|° 707$000.

**Estaduaes:**

296 Minas 1934 1ª. 149$; 1 149$; 1 Minas 1934 1ª. 149$500, 402 Minas 1934 2ª. 167$; 22 Minas 1934 167$500; 100 Minas 1934 3ª. 195$; 4 Minas 7°|° port. (10.248) 678$; 40 Minas 7°|° port. 680$; 86 São Paulo, 5°|° 189$ e 57 Pernambuco, 90$000.

**Acções:**

12 Banco Portuguez, nom. 82$000.

**Debentures:**

52 Antarctica Paulista 205$ e 1 Antarctica Paulista 207$000.

## C A F E'

**TYPO 7 — 11$000**

O mercado de café, hontem, funccionava firme.

Venderam-se ás primeiras horas 1.970 saccas e á tarde mais 1902, numa somma de .. 3.872, contra 2.461 ditos de vespera, tendo o typo 7 se cotado á 11$000 por 10 kilos.

Fechou este mercado inalterado.

**COTAÇÕES POR 10 KILOS**

| | |
|---|---|
| Typo 3 | 13$000 |
| Typo 4 | 12$500 |
| Typo 5 | 12$000 |
| Typo 6 | 11$500 |
| Typo 7 | 11$000 |
| Typo 8 | 10$500 |

Pauta semanal: café commum 1$150; Idem, fino 2$000.

**MOVIMENTO ESTATISTICO**

Entradas 1.985 saccas. Embarques 10.649. Consumo local 1.000. Existencia 510.935. Idem, no anno passado 675.051 ditas.

Café revertido ao "stock" desde o 1° de julho, 12.006 saccas.

## A S S U C A R

Hontem, o mercado desse producto abriu e regulava sustentado. Os preços foram os mesmos de vespera e os negocios eram mais activos.

Fechou com o movimento estatistico da seguinte maneiro: Entradas 1.045. Saidas 7.595. Stock 17.681 saccos.

**COTAÇÕES POR 60 KILOS**

Branco crystal, 54$ a 55$000; Demerara 53$ a 53$500 e mascavos 39$000 a 40$000.

## A L G O D Ã O

Hontem, o mercado dessa fibra textil regulava calmo. Foram regulares as negociações e as cotações vigoravam nas bases de vespera.

Fechou com os dados seguintes:

Entradas, não houve. Saidas 5?3, tendo em stock 9.170 fardos.

**COTAÇÕES POR 10 KILOS**

Seridó: typo 3, 44$500 a .. 45$500; typo 4, 44$ a 44$500; Sertão, typo 3, 42$ a 43$000; typo 5, 39$500 a 40$500; Paulista, typo 5 37$000 a 37$500.

## Movimento de vapores

**ESPERADOS**

| | |
|---|---|
| Manáos e esc., "A. Penna" | 25 |
| Nova York e esc., "Poconé" | 25 |
| Buenos Aires, e esc., "Cap. North" | 25 |
| Hamburgo e esc., "M. Olivia" | 25 |
| Buenos Aires e esc., "Santos" | 25 |
| Porto Alegre e es.c. "Caxias" | 26 |
| Buenos Aires e esc., "E. Prince" | 26 |
| Itajahy, e esc., "Max" | 27 |

**A SAIR**

| | |
|---|---|
| Maceió e esc., "Ugá" | 25 |
| Aracaju' e esc., "Capyvary" | 25 |
| Cannavieiras e esc., "Araguá" | 25 |
| Itajahy e esc, "B. de Macedo" | 25 |
| Porto Alegre e esc., "Aracaju'" | 25 |
| Porto Alegre e esc, "Itapagé" | 25 |
| Cabedello e esc., "Itaquatiá" | 25 |
| Buenos Aires e esc., "Monte Olivia" | 25 |
| Hamburgo e esc., "Cap Norte" | 25 |


**Dr. Newton Motta**

(Cirurgião do Hospital São Francisco e da Caixa da City, Ex-Chefe dos Serviços de Gynecologia e Obstetricia da Benefic. Hespanhola)

**OPERAÇÕES - DOENÇAS DE SENHORAS — PARTOS —**

Consultorio: Rua Ouvidor, 164-1.° sala 4 Terças, quintas e sabbados — 2 1|2 ás 4 — Attende chamados: Tel 28-6282


## A admissão de officiaes auxiliares para o Corpo de Fuzileiros Navaes

O ministro da Marinha approvou hontem o programma organizado pela Directoria do Ensino Naval, para a admissão ao quadro de officiaes auxiliares do Corpo de Fuzileiros Navaes. mandando executar o alludido programma.

## Companhia Brasileira de Parcellamento Immobiliario S. A.

Communicamos á praça e aos nossos clientes que, em carta datada de 7 do corrente, o sr. Alexandre Deutsch renunciou ao cargo de director secretario desta Companhia. Fazemos esta declaração para os devidos fins.

Rio de Janeiro, 23 de maio de 1938.

A DIRECTORIA.

**O DIARIO CARIOCA publica diariamente UM COUPON**

**Basta reunir 10 COUPONS de 10 dias differentes (não precisam ser seguidos) para obter um cartão com direito a concorrer ao sorteio mensal sem Nenhum Dispendio e Sem Mappas.**

**COMPLETE O CONFORTO DO SEU LAR !**

**A troca dos coupons pelos cartões para o Sorteio do corrente mez, será feita na Praça Tiradentes, 77 — DIARIO CARIOCA — De 12 ás 18 horas, diariamente. SORTEIOS MENSAES QUE SERÃO REALIZADOS NOS DIAS 10 DE CADA MEZ, AS 15 HORAS, NA SEDE DA "INVICTA S. A.", NA RUA S. PEDRO, 170 — TEREO.**

**Demonstrações sem compromisso na Casa**

**EDESIO GUIMARÃES**

**Praça Tiradentes, 60 — Loja Tel. 22-2446**

Maio -- 1938

Coupon N.

**19**

CONCURSO DO DIARIO CARIOCA


## Aos interessados do interior do Concurso do DIARIO CARIOCA

**PARA QUE POSSAM, COM A MAIOR BREVIDADE, SER ATTENDIDOS, QUEIRAM ENVIAR-NOS UM ENVELOPPE SELLADO, SUBSCRIPTANDO O NOME DO CONCORRENTE, A RUA, A CIDADE E O ESTADO.**

| | |
|---|---|
| Porte simples | $400 |
| Porte registado | 1$200 |
| Porte expresso | 1$600 |

**ESCREVAM NO ENVELOPPE A PALAVRA "CONCURSO" PARA SEREM ATTENDIDOS PROMPTAMENTE**

## Chegou á Guanabara o Rio Pardo", que vae ser transformado em navio mineiro

Procedente do Rio Grande, em cuja barra servia como aviso de guerra, chegou hontem a Guanabara, rebocado pelo rebocador "Muniz Freire", o "Rio Pardo". Esse pequeno barco vae passar por certas reformas no Arsenal de Marinha, afim de ser transformado em navio-mineiro, destinado ao treinamento das guarnições dos navios mineiros, ora em construcção no Arsenal da Ilha das Cobras.

## As caixas thermicas para a venda ambulante do pescado — Não será prorogado o prazo para a sua adopção

**UM DESFILE, HOJE, A' TARDE, DESSES VEHICULOS**

Os commerciantes do pescado ambulante e das feiras livres, a partir do dia 1° do proximo mez de junho, só poderão vender o peixe em caixas thermicas approvadas pelo Serviço de Caça e Pesca.

Esse prazo não será mais prorogado e aquelles que não se enquadrarem ás determinações do decreto n. 24.519, de 30 de junho de 1934, que regula esse assumpto, terão suas mercadorias appreendidas.

Visa com essa medida o Ministerio da Agricultura beneficiar o consumidor, não só porque as referidas caixas só poderão receber o peixe escamado e eviscerado, o que evitará fiquem as ruas sujas, exalando máo cheiro — como garantirá a venda do producto em bom estado de conservação.

Hoje, ás 15 horas, desfilarão em frente ao edificio do Ministerio da Agricultura centenas de vehiculos munidos de caixas thermicas para a venda ambulante do pescado e já devidamente licenciados para esse fim.

Com o fim de facilitar aos interessados a acquisição desses vehiculos, o ministro Fernando Costa teve hontem, sobre o assumpto, uma conferencia com o prefeito do Districto Federal. Nessa conferencia ficou assentado que os alludidos vehiculos não ficarão sujeitos ao pagamento dos impostos, que sobre os mesmos deveriam incidir.

## Na Central do Brasil

Reassumiu a Chefia da 1ª Divisão, de volta de sua commissão na Europa, o engenheiro Victor Tann, da Central do Brasil. Nesse sentido foi expedida circular a respeito.

— O chefe do Trafego da Estrada de Ferro Central do Brasil expediu um officio elogiando o pessoal da estação de D. Pedro II, pelos serviços prestados desde a época da inauguração dos trens electricos e pela fiscalização realizada em beneficio dos cofres da Estrada, augmentando dessa fórma a renda e imprimindo a ordem nos serviços ferroviarios.

— Por ter terminado o gozo de férias em que se achava, apresentou-se hontem ao chefe do Trafego da Central do Brasil, o agente de 1ª classe da referida Estrada, Affonso de Faria.

— O director da Escola Militar requereu ante-hontem, á noite, um trem especial para a conducção de alumnos da referida Escola. Esse trem partiu de Realengo, conduzindo os jovens cadetes ás 7 horas, desembarcando na estação D. Pedro II, puxado pela banda da Escola Militar.

— Foi retirada a illuminação da fachada do edificio da estação D. PedroII, que era accesa por occasião dos feriados e datas nacionaes. Essa medida foi devido ás obras que estão sendo effectuadas naquella ferrovia para a construcção do novo edificio.

— Considerando que já foi nomeada pelo sr. ministro do Trabalho, Industria e Commercio, uma commissão composta do bacharel Hugo Manoel de Abreu Leão, official administrativo daquelle Ministerio, bacharel José Pinto Peixoto da Cunha e Alvaro Mendes de Almeida, escripturario da Estrada, Joaquim Francisco de Arruda, João Chrisostomo Brasileiro, que na ultima commissão executiva central exerceram, respectivamente os cargos de presidente e thesoureiro, para dar destino ao patrimonio social do mesmo, o director da Estrada de Ferro Central do Brasil resolveu dar por extincto o referido Syndicato e determinar a volta immediata de todos os funccionarios que se achavam afastados por motivo de exercerem cargos na directoria daquella associação.

— A administração da Central do Brasil determinou a apprehensão dos passes ns. 4.174, 34.147, 6.583, 313 e o passe escolar n° 132, que foram extraviados.

— A pauta do Estado do Rio foi alterada no seu valor official, até segunda ordem, da seguinte fórma: Café para 1$150 por kilo; Deveis incluir na pauta "ad-valorem", no referido Estado, a partir de 1° de junho proximo, o seguinte: fermento kilo 2$; taxa de valor 2$800; imposto a cobrar 556 réis. Pasta dentrificia, tubo de 50 grammas, peso bruto duzia 1% da taxa de valor de 21$600; imposto a cobrar 216 réis. Para a venda e consignações prevalecem os valores de 2$800 e 21$600.


**DR. BRANDINO CORRÊA**

Molestias do apparelho Genito - urinario no homem ou na mulher — OPERAÇÕES — Utero, Ovarios, prostata, rins, bexiga etc. Cura rapida por processo moderno sem dôr da

**GONORRHÉA**

e s u a s complicações — Prostatites, orchites, cystites, estreitamentos, etc. Diathermia, Darsonvalização — Rua da Assembléa n. 23-sob das 14 ás 18 hs. Domingos e feriados ás 7 horas


# Noticias do Estado do Rio

**ACTOS DO INTERVENTOR FEDERAL**

Pelo interventor Federal, foram assignados hontem os seguintes actos:

Nomeado, em commissão, o medico veterinario Luiz Tavares Macedo, para exercer o cargo de Veterinario Residente da Directoria de Producção Animal, do Departamento de Agricultura.

Nomeando o cidadão Dagoberto Gomes de Paula, para exercer o cargo de professor da Penitenciaria do Estado.

Declarando que o cidadão nomeado por acto de 30 de abril deste anno, para exercer o 8° Officio de Justiça da comarca de Nova Iguassú, chama-se Aguinaldo Carneiro Nobre de Lacerda, e não como consta do referido acto.

Exonerando, a pedido, o cidadão o Nelson Zuanny Drophim Pereira do cargo de 1° supplente de Juiz de Direito da Comarca de São João da Barra.

**ACTOS DO PREFEITO INTERVENTOR NO MUNICIPIO DE S. GONÇALO**

Pelo prefeito interventor do municipio de São Gonçalo, foram assignados os seguintes actos:

Demittindo em virtude do inquerito procedido no Departamento das Municipalidades os funccionarios Adosino Francisco de Andrade Leite, Adelino de Araujo Matta. As demissões foram effectuadas sem prejuizo das responsabilidades penaes.

**EXTINCTO DOIS CARGOS VAGOS NO DEPARTAMENTO ESTADUAL DO TRABALHO**

Foi assignado hontem, pelo interventor federal, o decreto 428, que extingue no Departamento Estadual do Trabalho, dois logares, actualmente vagos de fiscal do Trabalho.

**NOVA ORGANIZAÇAO DO INSTITUTO COMMERCIAL DE CAMPOS**

Pelo interventor federal, foi assignado hontem o seguinte decreto: Dando organização ao Instituto Commercial de Campos com séde na cidade de Campos, considerando-o como Escola Official destinada a ministrar o ensino propedeutico technico mercantil.

**PROCESSOS DE NATURALIZAÇÕES CONCLUIDOS**

Na 3ª Secção do Departamento do Interior e Justiça já se acham concluidos para serem entregues aos interessados, os decretos de naturalizações seguintes:

Emilio Kramer, Francisco Fernandes, Agostinho da Rocha, Rudolf Weingarten, Paulo Roder, Joaquim Pereira dos Santos, Antonio Botelho Teixeira Junior, Walter Spruck, Manoel Martins Dias, Clemente Fernandes, Karl Erich Kramer, Alberto Ferreira, Antonio José Tavares, João de Almeida Quintas, Antonio Ribeiro Gajo, Domingos Coelho de Figueiredo, Francisca Munoz Reis, Manoel da Silva Nogueira, Antonio da Silva Mendes e Paulo José.

**NO TRIBUNAL DE APPELLAÇÃO**

Na sessão de hoje, do Tribunal de Appellação, serão julgadas em camaras reunidas as seguintes causas:

Revisão criminal: — N° 173, de Magé. — Requerente: Severiano Oscar. Preparador: des. Abel de Magalhães.

Embargos nas appellações civeis: — N° 4.598, de Barra Mansa. Embargantes: os appellados: Sebastião Evaristo de Queiroz e outros. — Embargado o appellante: cel. Francisco Villela de Andrade. — Preparador: des. Coelho Portas.

N° 4.512, de São Gonçalo — Embargante: a appellada Societé Générale de Fer des Etats Unis du Brasil. Embargado: o appellante, dr. João de Carvalho Junior. Preparador: des. Medeiros Correia.

Embargos no aggravo civel, em separado: — N° 3.609, de Campos. Embargantes: os aggravados João e Jorge Isbech Buechem. Embargado: o aggravante, Godofredo Ferreira de Almeida. — Preparador: des. Ribeiro de Freitas Junior.

Embargos nas appellações civeis: — N° 4.780, de Therezopolis. Embargante: o dr. Euclydes de Aquino Machado, na qualidade de inventariante de sua finada mulher, d. Dalila Moutinho de Assumpção Machado. Embargado: o appellante, dr. Olegario da Silva Bernardes. Preparador: des. Zotico Batista.

N° 4.753, de Nictheroy. Embargante-appellada: d. Justina de Bulhões Quiques. Embargados: os appellantes Custodio Vieira da Fonseca e G. Fonseca & Cia. Preparador: des. Agenor Rabello.

# Na Russia os Communistas Realizaram um Jury Para Julgar Deus!

**ASPECTOS DEPRIMENTES DA LUTA CONTRA AS RELIGIOES**

(Communicado da AGENCIA CARIOCA)

Muito se tem escrito, no mundo, a respeito da actividade que os chefes vermelhos, na Russia, sempre tiveram, e continuam tendo, para com a religião.

Adoptando elles a opinião de Lenini — "religião é o opio dos povos" — não se limitam, apenas, a prender, assassinar e deportar os sacerdotes que, ainda hoje, trazem nos labios e no coração os ensinamentos de Christo.

Iniciaram uma campanha continuada e sordida contra todas as religiões — transformaram as igrejas em "cabarets", quebraram as imagens dos santos nas ruas, e todos aquelles que, no auge do soffrimento indescreptivel, olham para os céos pedindo as graças de Deus, têm os seus soffrimentos augmentados pelos despotas que fazem questão de "demonstrar" a importancia do poder divino.

A campanha, contra as religiões tomou, no territorio russo, aspectos ignobeis. Não raro promovem os communistas "festejos" anti-religiosos. Nestes "festejos", onde as creaturas depravadas dão expansão aos seus sentimentos cynicos — levantam-se forcas e queimam-se fogueiras, pendurando-se nas primeiras e atiçando ás segundas as imagens do Christo, de Budha e de Mahomet. E a orgia fluctua. E os sorrisos sacrilegos abalam os espaços!

Mas não é só.

Focalizando alguns aspectos desta luta brutal contra as religiões no paiz dos soviets. Leon de Poncins conta que, em 1923, Trotski e Lunatocbersky (hoje já desapparecidos da Russia) fizeram realizar um jury, na praça publica, com o fim de julgar um "grande criminoso" — Deus! Assistiram a esse "julgamento" nada menos de cinco mil soldados do exercito vermelho. Trotski, com a palavra, pronunciou longo discurso insultando o "criminoso" com linguagem desabrida. Seu companheiro, do mesmo modo. Por fim, como "Deus não tivera a coragem" de comparecer ao julgamento— os dois revolucionarios resolveram julgal-o "um covarde".

Espectaculos como esses não devem ser ignorados. Deprimentes e brutaes, elles valem, certamente, como uma eloquente demonstração do nivel moral dos chefes bolchevistas — daquelles que, despudoradamente, promettiam, com a victoria da revolução tragica, dias melhores para o povo russo que, hoje mais do que nunca, vive submergido na lama de todas as descraças.


**Dr. Oswaldo Barbosa**

**PROF. DE CLINICA MEDICA DA FACULDADE DE MEDICINA DO PARA'**

**Doenças do figado, estomago, pulmões e coração**

**Installações completas de electricidade medicas, raio X, alta frequencia, banhos hydro electricos e de luz, raios ultra vermelhos e ultra violetas**

**EXAMES DE LABORATORIO**

**CONSULTORIO, 7 de Setembro, 135, 3.° and.-22-0598 RESIDENCIA — Rua Paulino Fernandes, 82 — Botafogo — 26-2281**


# Assistencia Judiciaria do DIARIO CARIOCA

## Criada esta secção gratis para os seus leitores pobres sob a direcção do dr. Alvaro Conceição de Oliveira

**O DIARIO CARIOCA, ao inaugurar a Assistencia Judiciaria para seus leitores, prestou mais um relevante serviço á sociedade defendendo os direitos dos que necessitam de Justiça. O successo e recompensa dessa nova secção encontramos nos agradecimentos que temos recebido. Continuaremos diariamente das 10 ½ ás 11 ½ a attender aos interessados.**

# SOCIAES

## ANNIVERSARIOS

Fazem annos hoje: as senhoras Gabriella Borges da Fonseca; Anna Salles e Maria Clara de Sabeia Marianno; as senhorinhas Dolly Polisser, Iracema Ferreira da Cunha e Leonor Dantas Coelho; os drs. Belisario Tavora, Prado Lopes e Oscar de Carvalho Azevedo.

— Faz annos hoje a sra. Anna da Costa Moreira, esposa do sr. Albino André Moreira e progenitora do sr. Julio Moreira, funccionario da Secretaria da Associação Brasileira de Imprensa.

— **Valminho** — Faz hoje dois annos de edade o interessante Walmere, filho do sr. Waldemar de Mendonça Gualter, ajudante de despachante da Alfandega, e de sua esposa d. Hilda M. de Mendonça, e mimoso sobrinho do nosso confrade A. de Medeiros Gualter.

— Transcorre, hoje, o anniversario natalicio do sr. José Lima dos Anjos, enfermeiro encarregado do Asilo São Francisco de Assis que, ha muitos annos, vem prestando os seus serviços, com dedicação e carinho, aos velhinhos internados naquella casa de caridade da Prefeitura Municipal.

Por esse motivo receberá, carinhosa manifestação de apreço, não só dos asylados, mas tambem dos funccionarios que alli trabalham.

— Fazem annos hoje, a senhora d. Haydée Victor Paulino, e sua filha a normalista Darcy Victor Paulino, esposa e filha do sr. Adolpho Victor Paulino, sub-chefe da Arrecadação da Estrada de Ferro Central do Brasil.

As anniversariantes receberam em sua residencia, no Meyer, no dia 22 proximo passado, numerosas pessoas amigas e pessoas que lhes foram cumprimentar.

## CASAMENTOS

Realiza-se amanhã o enlace matrimonial da gentil senhorinha Isabel Oliveira Lima, filha do fallecido dr. José Oliveira Lima e de d. Maria Lima com o industrial desta cidade dr. Ernesto Rapallo.

São padrinhos no acto civil que se realizará na 5a Pretoria o sr. Victor Silbernagel e senhora. Na cerimonia religiosa que se effectuará na casa do noivo, á rua Vieira Bueno n. 25, serão testemunhas o sr. Alfredo Sabatino e senhora.

— Realiza-se no proximo dia 27 do corrente, o enlace matrimonial da senhorinha Maria Thereza Vieira Branco, com o sr. Mario de Mattos Pinheiro.

O acto civil realizar-se-á ás 13 horas, na 5ª Pretoria e o religioso na igreja de Santa Therezinha de Jesus, ás 17 horas.

## BAPTIZADOS

Na igreja do Sagrado Coração de Maria, no Meyer, foi baptizado ante-hontem o menino Adilson, filho do sr. Manoel de Souza Neves, funccionario civil do Ministerio da Marinha e de d. Nair de Oliveira Neves. Serviram de padrinhos o sr. Antonio Aurino dos Santos e sua esposa d. Lilia dos Santos.

## FESTAS

**Centro Transmontano** — A directoria deste centro regional fará realizar nos salões da sua séde, na Avenida Almirante Barroso n. 1, 2° andar, no dia 28 do corrente, um baile dedicado aos seus associados e respectivas familias, que terá inicio ás 22 horas e terminará ás 4. Convites na secretaria. Traje de passeio.

— **Club A E C** — No proximo dia 28, será realizado um baile das 22 ás 3 horas, em homenagem a todos os campeões do Club.

Para esse baile será convidado o quadro social feminino, da Associação dos Empregados no Commercio. Traje de passeio.

## CHA'-DANSANTE

O Club Universitario do Rio de Janeiro, iniciando o seu programma de festas, levará a effeito, no proximo dia 29 em sua séde social, á Avenida Almirante Barroso n. 1, — 3° andar, um chá dansante, que terá inicio ás 17 horas. O ingresso social se fará mediante a apresentação da carteira social e o recibo do corrente mez.

## HOMENAGENS

— Realiza-se hoje, ás 12 horas, o almoço que os amigos e collegas do professor Arnaldo Cerqueira lhe offerecem, pelo motivo de sua brilhante actuação na Europa, onde representou o Brasil no Congresso de Transfusão de Sangue.

O agape terá logar no salão azul do "Automovel Club do Brasil", sendo patrocinadores os professores, Castro Araujo, Jesuino Albuquerque, Isler Vieira, e outros.

— No proximo dia 28 do corrente, terá logar no Automovel Club, o banquete que será offerecido ao dr. Francisco de Menezes Pimentel, interventor do Estado do Ceará, e que vinha sendo adiado por motivo de força maior. O numero dos adherentes já é elevado, podendo os interessados encontrarem as listas na portaria do "Jornal do Commercio", e com o dr. Carvalho, na Casa Carvalho, av. Rio Branco.

## CONFERENCIAS

Será realizada hoje, ás 17 horas, no Salão Paulo de Frontin, da Escola Nacional de Engenharia, a conferencia do dr. Luiz Alberto Whately sobre as ligações ferroviarias com a Bolivia.

A sessão será publica e a exposição technica se fará acompanhar de projecções elucidativas.

## VIAJANTES

Pelo avião "Electra" da linha mineira da Panair, viajaram hontem os seguintes passageiros: do Rio de Janeiro para Bello Horizonte: Claus von Dellinghausen, dr. Oswaldo N. Penido, Andrew M. Chesney, Antonio O. Campos e dr. José Gustavo Costa Azevedo; e de Bello Horizonte para o Rio de Janeiro: Silvano Santos Cardoso, sra. Rachel Cardoso, Edwin Fry, Guarino Zani, Vernon A. Moore, dr. Paulo Pimentel, dr. Linneo Silva e Fred L. Emerson.

Com destino á Cidade do Salvador, parte hoje, ás 6 horas da manhã, do Aeroporto Santos Dumont, um hydro-avião da linha bahiana da Panair do Brasil, conduzindo os seguintes passageiros: para Campos, dr. José Costa Guerra; para Victoria, Ernst Becker, sra. Martha Becker e Marianne Becker; e para a Cidade do Salvador, dr. Octaviano Diniz Borges, sra. Isaura Diniz Borges e José do Patrocinio D. Borges.


**QUER UM BRINDE?**

Tome uma assignatura annual deste jornal por intermedio da "Eclectica", Av. Rio Branco, 137-1.° andar e receberá um interessante e valioso brinde.

Peça á Eclectica a lista dos brindes e dos jornaes e revistas do Brasil.

## Um agradecimento da Sociedade Rural do Triangulo Mineiro ao ministro da Agricultura

O ministro Fernando Costa recebeu o seguinte telegramma:

"A Sociedade Rural do Triangulo Mineiro, reunida em assembléa, deliberou enviar por meu intermedio a v. ex. os seus protestos de elevada consideração e estima e agradecer em nome não só da Sociedade Rural como de todas as classes agricolas de Uberaba a honrosa visita de v. ex. a esta zona e especialmente á exposição promovida pela Sociedade Rural. Agradece os premios concedidos por v. ex. e tambem as promessas ouvidas de proximo e immediato inicio do registo genealogico de raças indianas, e aproveita o ensejo para apresentar os protestos de solidariedade aos actos administrativos de v. ex. e os agradecimentos pelas elogiosas referencias feitas através da imprensa a esta Sociedade e ás classes productoras. Cordiaes saudações. — (a.) Orlando Rodrigues da Cunha, presidente da Sociedade Rural".

## Patente de invenção n. 19.297

Momsen & Harris, Agente Official da Propriedade Industrial, estabelecida á praça Mauá, n. 7, 18°, nesta cidade, encarrega-se de promover o emprego de **"Aperfeiçoamentos nas machinas refrigerantes"**, privilegiados pela patente de invenção supra exarada, de propriedade da **Frosted Foods Company Inc.**, estabelecida em Dover, Delaware, Estados Unidos da America.

## O dia de hontem na Agricultura

O ministro Fernando Costa recebeu hontem em seu gabinete as seguintes pessoas: sr. Luiz Quirino dos Santos, dr. Circeu Braga, dr. José Hasselmann, director do Instituto de Chimica Agricola; dr. William Coelho de Souza, director do Departamento de Agricultura do Estado do Rio; sr. Bernardo S. Carvalho Araujo, dr. Solano Carneiro da Cunha, director de Contabilidade; dr. Blanc de Freitas, director do Pessoal; dr. Magarinos Torres, director do S. D. S. V.; dr. Angelo Murgel, sr. Alfredo Marcher, dr. Ascanio de Faria, director do S. C. P.; dr. Carlos Duarte, director geral do D. N. P. V.; dr. Bemvindo Novaes, do Ensino Agricola; dr. Rogerio de Camargo, director do S. T. C. em São Paulo; e dr. Ilydio Gonçalves Guimarães.


THEATRO
CARLOS GOMES
HOJE — HOJE
A's 8 e ás 10 horas
Ultimas representações
**Um Homem e Oito Mulheres**
Amanhã — A pedido, "AS TRES HELENAS" com PROCOPIO em notavel criação comica


## Serão matriculados no Curso de Navegação e Hydrographia

O ministro da Marinha communicou ao director do Pessoal da Armada haver resolvido mandar matricular, no corrente anno, no curso de Navegação e Hydrographia, os seguintes primeiros tenentes: Antonio Augusto Cardoso de Castro, Helio Gonçalves Castello Branco, Newton Tornaghi, Helio Leoncio Martins, Alberto dos Santos Franco e Alexandrino de Paula Freitas Serpa.

# THEATRO

## UM QUADRO POLITICO DE SENSAÇÃO DENTRO DA REVISTA SEMPRE SORRINDO...

### QUE SUBIRA' DEPOIS DE AMANHÃ NO RECREIO COM DE'O MAIA, APPOLO CORRÊA E ROSA SANDRINI

Gilberto de Andrade

Um exito sensacional aguarda o proximo cartaz do popular theatro Recreio, a se inaugurar na proxima sexta-feira, 27, com a esperada revista de Luiz Peixoto e Gilberto Andrade, "Sempre sorrindo..." na qual estrearão no elenco de Iglezias-Freire Junior, Déo Maia, a "mulata-millionaria", Appolo Corrêa, o "Tamborim" e Rosa Sandrini.

Dentre todos os numeros bonitos, interessantes e engraçados dessa peça, um sobresae dentre elles, pela especialidade dos seus autores nesse genero, o quadro politico, que é sempre indispensavel numa peça de criticas e intitulado "A historia da "Republica Nova", desde 1930 até a implantação do Estado Novo.

No seu desempenho estão as maiores figuras do elenco do theatro da Empresa Pinto, como Oscarito, Isa, Appolo, Stuart, Pedro Almeida e outros.

Esse quadro é de uma felicidade rara e engraçadissimo, segundo as pessoas que têm assistido aos ensaios.

O seu arranjo musical é do maestro Mario Silva, tambem um especialista nesse genero.

Outro numero de agrado certo em "Sempre sorrindo..." é o intitulado "As 4 mulatas" e que será desempenhado por Oscarito, Pedro Dias, Zezé Porto, Alzira Almeida, Déo Maia e Rosa Sandrini.

As apotheoses são de Lazary e Raul de Castro, os dois maiores scenographos brasileiros.

## SEXTA-FEIRA AS PRIMEIRAS REPRESENTAÇÕES DE "O ULTIMO GUILHERME", NO GLORIA

"Baile de Mascaras" deixará, o cartaz amanhã, em pleno successo, para dar logar a "O Ultimo Guilherme", comedia de Luiz Iglezias, escripta especialmente para o conjunto de Jayme Costa, cheia de motivos interessantes, novidades esplendidas, assim como esplendidos são os vestuarios e a montagem.

Luiz Iglezias, é um dos autores mais brilhantes do Rio, portador de uma bagagem theatral bastante respeitavel, e dominará o cartaz, do theatro da Cinelandia, logo na noite da estréa.

Até amanhã, portanto, estará ainda no Gloria "Baile de Mascaras", não sómente nas sessões nocturnas das 20 e das 22 horas, mas tambem na vesperal da mocidade que se realiza todas as quintas-feiras, a preços reduzidos.

Depois de amanhã... "O Ultimo Guilherme".

## "FONTES LUMINOSAS" PELA PRIMEIRA VEZ EM VESPERAL DA MOCIDADE, AMANHÃ, NO RIVAL

Dulcina e Odilon preveniram, desde antes de estrear "Fontes Luminosas", que essa interessantissima comedia não poderia ficar em cartaz além de duas semanas.

Assim acontecerá, motivo porque, amanhã, o Rival vae levar á scena pela primeira vez em vesperal da Mocidade, ás 16 horas e a preços reduzidos, o excellente original de Verneuil e Berr.

E já na sexta-feira da semana proxima, dia 13 de junho, Dulcina e Odilon terão offerecido aos seus "habitués" um novo e divertidissimo espectaculo — "O Marido n. 5" — de Paulo de Magalhães.

## DULCINA, COM PROCOPIO, TOMA PARTE NA FESTA DE SATANELLA, NO THEATRO REPUBLICA

Já se sabe que Procopio, o maior actor nacional, tomará parte na festa de Luiza Satanella, na noite de 4 de junho no theatro Republica, e que todos os maiores nomes da scena luso-brasileira abrilhantam o espectaculo de despedida da formosa e querida vedeta lusitana. Hoje podemos garantir que Dulcina, — a maior comediante brasileira — tambem tomará parte nesse programma brilhantissimo e que representará, contrascenando com a sua illustre e distincta collega Satanella, um acto de prosa theatral que Paulo Magalhães escreveu para a festa de 4 de junho no theatro da Avenida Gomes Freire. Assim, nada menos de cinco verdadeiras estrellas da scena luso-brasileira serão applaudidas nessa noite: Dulcina, Esther Leão, Amelia de Oliveira, Maria Sampaio, e Luiza Satanella.

E, dois grandes comicos, da comedia e da revista do film, Procopio e Mesquitinha igualmente serão festejados na noite da festa de despedida da graciosa estrella portugueza.

## "OS SANTOS DA MARQUEZA", UMA PEÇA CURIOSA PELA SUA GRAÇA E ORIGINALIDADE

A temporada de Alda Garrido, a iniciar-se na primeira quinzena de junho, no theatro Carlos Gomes, com a inédita burleta "Os Santos da Marqueza", de Paulo Orlando, dado o interesse que vem despertando nos levou a ouvir hontem a popular "estrella" do palco dos nossos thetros.

Alda Garrido estava ensaiando no Theatro Moderno, da Empresa Paschoal Segreto, quando lhe falamos. — "Posso lhe garantir, disse a festejada artista, que a burleta que Paulo Orlando escreveu para minha companhia, corresponderá o interesse que a platéa tem tido pela sua estréa, inaugurando a temporada proximamente no Carlos Gomes".

## "BULDOG DRUMMOND REAPPARECE" — UM FILM GENERO POLICIAL, SEGUNDA-FEIRA, NO PATHE' PALACIO

Em materia de enredo mysterioso, intrincado, forte, a Paramount parece ter alcançado a culminancia maxima com "Buldog Drummond Reapparece", film que conquistou grande exito em Nova York e que deve ser apresentado ao nosso publico, segunda-feira proxima no cinema Pathé Palacio, o cinema que offerece o maximo conforto e a preços populares.

O trabalho conta-nos mais uma audaciosa aventura do Buldog Drummond, o famoso detective-amador mundialmente conhecido, e do seu amigo inspector Nielson, o policial gentleman respeitado por seus companheiros da Scotland Yard e temido pelos mais poderosos malfeitores.

Para interpretes desta producção baseada em mais uma novella da autoria de H. C. MacNeil, o escriptor que se especializou no sempre attraente genero policial, a Paramount designou John Barrymore, numa optima caracterização, John Howard, Reginald Denny, Louise Campbell e E. E. Clive, admiravelmente dirigidos por Louis Kink, um dos veteranos de Hollywood.

"Buldog Drummond Reapparece", é film emocionante, film que fará vibrar os apreciadores de aventuras perigosas e impressionantes.

## O COMMENTARIO DA NOITE

**A reprise da "Jurity" justifica-se para mostrar a linda opereta de Viriato Corrêa á geração actual, informam do João Caetano.**

**— Então este Vicente Celestino deve ser neto do outro que criou o "Granna", commentou o joven Lafayette Silva, para o Augusto Porto.**

## O CARTAZ DE HOJE

RIVAL — "Fontes Luminosas", comedia, ás 20 e 22 horas, com Dulcina-Odilon.

CARLOS GOMES — "Um homem e 8 mulheres", comedia, ás 20 e 22 horas, com Procopio.

GLORIA — "Baile de Mascaras", comedia, ás 20 e 22 horas, com Jayme Costa.

RECREIO — "Cabeça de porco", opereta, ás 20 e 22 horas, com Isa Rodrigues e Oscarito.

JOÃO CAETANO — "Viva o rei!", opereta, ás 20 e 22 horas, com Gilda de Abreu e Vicente Celestino.

OLYMPIA — "Caboclos da pá virada", ás 20 e 22 horas, com Jararaca.


THEATRO RECREIO

HOJE — A's 20 e 22 horas — HOJE
Penultimo dia do retumbante successo da Rainha das Peças Modernas
**CABEÇA DE PORCO**
De Luiz Iglesias e Miguel Santos com musica de J. Torres, tendo como protagonista a encantadora menina ISA RODRIGUES e o comico n. 1 OSCARITO, actuando com grande brilho TODO O AFINADO ELENCO DA COMPANHIA.
AMANHÃ — Ultimo dia de "CABEÇA DE PORCO"

DEPOIS DE AMANHÃ
Em duas sessões ás 20 e 22 horas — Estréa da super-revista de Luiz Peixoto e Gilberto Andrade
**SEMPRE SORRINDO**
Onde estrearão DE'O MAIA — a sambista milionaria — ROSA SANDRINI a sambista do barulho e APOLO CORRÊA — o moleque tamborim
BILHETES DESDE JA' A' VENDA

D U L C I N A
— E —
O D I L O N
HOJE ás 20 e 22 horas no
RIVAL THEATRO
— EM —
FONTES LUMINOSAS
Engraçadissima comedia franceza
Amanhã : VESPERAL DA MOCIDADE a preços reduzidos — ás 16 horas —
6.ª feira 3 de junho : "O MARIDO N. 5" de Paulo Magalhães — 3 actos para rir...


## "A JURITY", NO JOÃO CAETANO

Retira-se hoje do cartaz do João Caetano a opereta "Viva o Rei!", que o elenco do João Caetano vinha apresentando com grande successo.

Substituirá "Viva o Rei!" a famosa "A Jurity", de Viriato Corrêa e Chiquinho Gonzaga, uma das mais puras manifestações do Theatro Brasileiro. Será um reprise verdadeiramente sensacional uma vez que Gilda Abreu interpretará o papel de Jurity, tendo uma opportunidade admiravel para evidenciar o seu talento de cantora e comediante; Gilda de Abreu, que até agora vinha interpretando sómente figuras aristocraticas, certamente brilhará no papel da graciosa caboclinha que o talento de Viriato Corrêa immortalizou. Vicente Celestino terá em Graúna occasião para repetir um exito famoso.

## ULTIMAS DE "UM HOMEM E OITO MULHERES"

Procopio dá hoje, em duas sessões, no theatro Carlos Gomes, a comedia engraçadissima e um dos maiores successos do theatro hungaro — "Um homem e oito mulheres", adaptação de Abadie Faria Rosa. Amanhã attendendo a numerosos pedidos, o festejado comediante representará com seu brilhante elenco, a comedia "As tres Helenas".

## ULTIMOS DIAS DE "CABOCLOS DA PA' VIRADA", NO OLYMPIA, SEXTA-FEIRA, "BRASIL CABOCLO"

Jararaca e sua Companhia, darão hoje e amanhã as ultimas representações da peça de enredo "Caboclos da pá virada" de Pacheco Filho. Sexta-feira, o cartaz do theatro Olympia apresentará a nova peça "Brasil Caboclo", de Vicente Marchelli, H. Miranda e J. Calazans (Jararaca).


Clinica Medico Cirurgica do
**Dr. Americo Caparica**
CONSULTORIO :
RUA VISCONDE DO RIO BRANCO, 31
Elevador — Telep. 22-2949
Diariamente das 4 ás 7 hs.
RESIDENCIA :
R. PAULO FRONTIN, 103
2.° andar — Tel. 22-7804

**Dr. Water B. Moreira**
Molestias de utero, ovarios, partos e operações
RES.: FERREIRA DE ANDRADE, 12 — Tel. 29-2460
CONS.: ARCHIAS CORDEIRO N. 198-sob.

THEATRO JOÃO CAETANO
( TEL. 42-0329 )
COMPANHIA IRMÃOS CELESTINO
TEMPORADA GILDA ABREU
HOJE ÁS 20 HORAS HOJE
Ultima representação da grande opereta
**VIVA O REI!**
Com GILDA ABREU e VICENTE CELESTINO
Uma peça de grande comicidade! Luxo! Esplendor!
AMANHÃ A's 20 horas AMANHÃ
**"JURITY"**
De Viriato Corrêa e Chiquinho Gonzaga
Com GILDA ABREU e VICENTE CELESTINO

# Diario Carioca

Anno XI — Numero 3.053 | Rio de Janeiro, Quarta-feira, 25 de Maio de 1938 | Praça Tiradentes n.° 77


## Difficil a Emersão do "Guaracy"

### Embora já localizado, os escaphandristas ainda não conseguiram trazer á superficie o avião sinistrado

**Teme-se o ataque dos peixes no corpo do sr. Mauricio Cardoso — Melhora o capitão Seraphim Vargas — Luto official no Rio Grande do Sul e em São Paulo — O sr. Cezar Vergueiro telegrapha ao presidente Getulio Vargas — Varias notas**

SANTOS, 24 — Os trabalhos de içamento do avião "Guaracy", que já foi localizado como mandamos dizer, vão sendo acompanhados da praia por uma grande multidão. Entre as pessoas que ahi permanecem á espera dos resultados, pois a convicção geral é a de que o corpo do sr. Mauricio Cardoso ficou dentro da cabine do apparelho, encontram-se muitos amigos do illustre morto. Os escaphandristas dizem, apenas, que o avião está enterrado na lama e que a visibilidade é difficultada devido á agua escura, não se tendo podido ver nada dentro do avião. — (A. N.).

**LOCALIZADO O "GUARACY"**

SANTOS, 24 — O "Guaracy" foi localizado a 12 metros de profundidade pelo escaphandrista empregado no trabalho de localização e retirada do apparelho sinistrado na barra de Santos. Os trabalhos para a sua retirada foram interrompidos ás primeiras horas da noite de hontem, devido á má visibilidade e ao estado do mar. Hoje cedo foram recomeçados, esperando-se que o apparelho, já ligado por um cabo de aço, seja retirado dentro de poucas horas. — (A. N.).

**INFRUTIFERAS AS TENTATIVAS PARA TRAZER O AVIAO A' SUPERFICIE**

SANTOS, 24 — O "Guaracy" foi localizado mas as tentativas para trazel-o á superficie redundaram até agora infrutiferas. O mar está, porém, ficando mais tranquillo de modo que já existe a esperança de serem bem succedidos os escaphandristas que procuram prender o apparelho sinistrado aos cabos do guindaste. — (A. N.).

**TEME-SE O ATAQUE DOS PEIXES**

SANTOS, 24 — Teme-se que o corpo do sr. Mauricio Cardoso já tenha sido atacado pelos peixes. — (A. N.).

**FALA UM DOS ESCAPHANDRISTAS**

SANTOS, 24 — Falando aos reporteres, um dos escaphandristas informou que a posição exacta em que se encontra o "Guaracy" é a 400 metros de distancia da ilha das Palmas, numa profundidade de cerca de 12 metros, local agora assignalado pela permanencia de uma boia fluctuante ligada ao corpo do apparelho. Ao voltar á tona, o escaphandrista declarou que estivera ao lado do apparelho cujas janellas têm os vidros quebrados. Através das mesmas poude ver varios objectos boiando no interior da cabine, inclusive um corpo humano, a um canto, presumindo que seja o do sr. Mauricio Cardoso. — (A. N.).

**AMARRADO O "GUARACY" NA DRAGA**

SANTOS, 24 — O "Guaracy" já foi amarrado na draga denominada "Vallongo". Já chegou ao logar, em que se encontra no fundo do mar esse avião, outra draga para dar mais rapidez aos trabalhos. — (A. N.).

**MELHORA O CAPITAO SERAPHIM VARGAS**

SANTOS, 24 — O capitão Seraphim Vargas já deixou o leito, não se afastando, todavia, dos seus aposentos por determinação medica, em virtude da tensão nervosa em que ainda se encontra. Segundo informações colhidas pela reportagem, o capitão Seraphim Vargas deverá regressar amanhã para o Rio de Janeiro, em avião. — (A. N.).

**MUITO VISITADO O CAPITÃO VARGAS**

S. PAULO, 24 — O capitão Seraphim Vargas, victima do desastre de hontem, do hydro-avião "Guaracy", tem sido muito visitado por autoridades e grande numero de amigos, que se interessam em saber do seu estado de saude. Entre esses, estavam os srs. Cesar Lacerda Vergueiro, secretario da Justiça, em nome do interventor federal de S. Paulo; general Silva Junior, commandante da 2ª Região Militar; general Firmo, commandante Ary Albuquerque Lima, commandante da Aviação Naval da cidade de Santos; capitão Jayme Camargo, representante do coronel Dulcidio Cardoso, secretario da Segurança Publica do Estado, cuja visita pessoal ao capitão Vargas ainda se á feita hoje; coronel Libanez Cardoso, commandante do Forte de Itaipú; Pedro de Alcantara Machado, delegado regional em Santos; Antonio Feliciano, Castello Branco, procurador da Renda Publica; capitão Alvaro Cardoso chefe da Policia Especial; commandador João Baptista de Oliveira, representante do secretario da Agricultura, Marianno Wandel; João de Paiva Castro. — (A. N.).

**DECLARAÇÕES DO RADIO-TELEGRAPHISTA DER LINDEN**

S. PAULO, 24 — O radio-telegraphista Elsen Van Der Linden, que era um dos tripulantes do avião "Guaracy", prestou interessantes informes ao "Diario de São Paulo". Segundo se deduz das suas declarações, esteve sempre em contacto com o sr. Mauricio Cardoso, durante a viagem entre o Rio de Janeiro e Santos.

"O sr. Mauricio Cardoso, logo após a partida do avião do Rio, indagou-me se não havia perigo de desastre, em consequencia do mau tempo reinante.

Informei-o, então, de que os aviões viajavam com tempo ainda mais borrascoso. Parece que essa informação desfez os presentimentos do sr. Mauricio Cardoso, pois, á altura de São Sebastião, interrogou-me novamente sobre as condições em que era feita a viagem. Indaguei se não havia outra rota que os aviões pudessem seguir, quando o tempo fosse mau na costa. Mostrei-lhe uma carta da costa brasileira, apontando para os trechos peores da navegação aerea.

O illustre homem publico — proseguiu o radio-telegraphista — parecia preoccupado. Depois de conversar ainda sobre a viagem, quasi ao chegarmos a Santos, disse-me:

— "Tenho o presentimento de que esta viagem não vae acabar bem." — (A. N.).

**LIGEIRAMENTE FERIDO O COMMANDANTE ERLER**

SANTOS, 24 — O commandante Erler que pilotava o "Guaracy", recebeu ligeiros ferimentos nas mãos, por occasião do accidente; regressou ao Rio, para ali prestar declarações á Companhia. — (A. N.).

**A REPORTAGEM NOS ESCRIPTORIOS DO SYNDICATO CONDOR**

S. PAULO, 24 — A reportagem foi aos escriptorios do Syndicato Condor, nesta capital, afim de saber se a companhia já havia apurado alguma coisa com relação ás causas que determinaram o desastre. Ahi, alto funccionario da Agencia local da companhia de aeronavegação informou que os directores da Condor se encontravam em Santos, desde o momento do desastre, acompanhando as investigações da policia, no sentido de apurar convenientemente, o que teria provocado a queda do avião. Esse funccionario ainda declarou: "O inquerito está sendo feito pelas autoridades de Santos, e talvez amanhã já possamos fornecer uma nota official, em que expliquemos ao publico a causa do horrivel desastre, que todos lamentamos. Não tenho a menor duvida em affirmar que foi obra, exclusivamente, da fatalidade. O avião que sossobrou em Santos é dos mais modernos que existem. Estava em serviço ha pouco tempo relativamente e seus motores foram revistos, recentemente. Trata-se de avião "Junkers" de fabricação allemã, que custou mil e duzentos contos e está sendo empregado com exito em todas as linhas que a Condor estabeleceu no Brasil.

Pela competencia innegavel do piloto, que é velho e experimentado aviador e pela excellencia do apparelho, só posso attribuir á fatalidade o desastre de domingo. São desses desastres que acontecem mesmo, independendo de tudo. Em todo o caso, esperemos que o inquerito elucide bem este ponto. Amanhã, o director e o gerente da Condor regressarão de Santos e, então, as informações já serão mais precisas. (A. N.)

**O DELEGADO TAVARES CARMO OUVE MAIS DOIS TRIPULANTES DO "GUARACY"**

SANTOS, 24 — Além dos depoimentos do piloto e do seu ajudante, ouviu, no inquerito, o delegado Tavares Carmo mais os outros dois tripulantes do "Guaracy", Sebastião Sanches e o radio-telegraphista Elson Van der Linden, que não sabem a que attribuir a causa do desastre, tendo notado apenas as falhas do motor.

O primeiro affirma que o senhor Mauricio Cardoso não saiu pela porta dos fundos. Declarou que ao retirar-se não estava mais ninguem no avião, calculando que o illustre politico tenha saído pela porta da frente, mas por lamentavel engano, entrado na cabine do commandante, cuja porta não mais poude abrir, devido á pressão das aguas.

O segundo informa que deu um salva-vidas ao 2º piloto, Jayme Medeiros Nunes, tendo visto quando este o entregou ao sr. Mauricio Cardoso.

A opinião geral dos passageiros, entretanto aponta como culpado o commandante do avião, julgando a maioria delles que o apparelho estava com excesso de carga.

O mar estava encapellado depois da ponta da ilha de Santo Amaro, pois que até ali se achavam abrigados pela referida ilha.

A impressão quasi unanime, inclusive a do zelador do Club de Pesca é a de que, em consequencia do excesso de carga, o apparelho não conseguia decollar, subindo a uma altura de tres a quatro metros e batendo novamente contra o mar, repetidas vezes até que se partiu o flutuador esquerdo e pouco depois o direito, entrando para o mar, com a asa esquerda, desapparecendo em breve. — (A. N.)

**AUTOPSIADO O CADAVER DO SR. ADOLPHO ALBRETCH**

SANTOS, 24 — Encarregado pelo governo paulista, o sr. Plinio Brandão de Camargo medico legista da policia procedeu no necroterio do Saboó, ao axame cadaverico do sr. Adolpho Gustavo Albrecht, brasileiro, de 37 annos de idade, casado, natural de Porto Alegre, onde era commerciante, concluido como "causa-mortis", asphyxia consecutiva de submersão na agua. Esse médico tambem examinou no Hotel Parque Balneario o capitão Seraphim D. Vargas, constatando no mesmo os seguintes ferimentos: contusão a articulação tibio-tartica direita: contusão na articulação do joelho esquerdo; escoriação arroxeada no terso médio da face interna do antebraço direito; contusão no hemithorax direito, sendo o seu estado geral regular. Foi examinado ainda, pelo mesmo medico no Gabinete Medico Legal da Policia, o piloto sr. Carlos Erler, que apresentava apenas uma escoriação na mão esquerda. — (A. N.).

**O CORPO DO SR. MAURICIO CARDOSO VIRA' PARA O RIO DE JANEIRO**

PORTO ALEGRE, 24 — Provavelmente, em face da vontade manifestada pela familia Mauricio Cardoso ao presidente Getulio Vargas, o corpo do ex-ministro da Justiça será, primeiro, conduzido ao Rio de Janeiro. — (A. N.).

**LUTO OFFICIAL EM SÃO PAULO**

SÃO PAULO, 24 — O sr. Adhemar de Barros, interventor federal, assignou o seguinte decreto: "Considerando que o dr. Mauricio Cardoso exerceu com grande descortino e dignidade elevados cargos na administração nacional, occupando por occasião de seu fallecimento o cargo de secretario da gricultura do Estado do Rio Grande do Sul;

Considerando que o passamento do illustre homem de Estado sensibilizou profundamente o espirito nacional, resolve, em homenagem á memoria do illustre extincto decretar: Art. 1° — Fica suspenso o expediente nas repartições publicas, estaduaes e municipaes no dia de hoje e decretado luto official, no Estado, durante três dias" — (A. N.).

**O SR. MAURICIO CARDOSO TINHA PREVENÇÃO CONTRA AS VIAGENS AEREAS**

PORTO ALEGRE, 24 — Commenta-se nesta capital que o sr. Mauricio Cardoso nutria uma grande prevenção contra as viagens aereas. Entretanto, o sr. Mauricio Cardoso era um "sportman" completo, o que, naturalmente, lhe deveria criar uma mentalidade de arrojo. Falando aos seus intimos, sempre alludia a esse temor, que tinha das viagens aereas. Qualquer coisa, no intimo, dizia-lhe que algo de desagradavel occorreria com elle a bordo de um avião. Foi por este motivo, segundo se presume, que evitou durante muito tempo utilizar-se dos aviões nas suas viagens ao Rio.

A respeito, lembra-se aqui, um facto muito interessante. Convidado para ministro da Justiça, com ordem para estar na Capital Federal dentro do menor prazo possivel, o senhor Mauricio Cardoso, ao invés de se utilizar de um avião, no Rio Grande do Sul, tomou um automovel e seguiu para o Rio. Cerca de quatro dias foram precisos para cobrir o percurso. Repetiu a viagem, quando deixou a pasta da Justiça. Com surpresa para toda a gente, o senhor Mauricio Cardoso um dia surgiu em São Paulo, de passagem, dentro de um automovel, rumo a Porto Alegre. Poucas pessoas têm feito esse trajecto de automovel, porque as estradas não convidam muito. — (A. N.).

**LUTO OFFICIAL TAMBEM EM PORTO ALEGRE**

PORTO ALEGRE, 24 — Em virtude do luto official, decretado pelo governo do Estado, por motivo da morte do senhor Mauricio Cardoso, as homenagens de hoje, do commando da Terceira Região Militar, aos heróes de Tuyuty, terão, em diversas unidades, o caracter interno. Pelo mesmo motivo foi adiado o lançamento da pedra fundamental do Hospital Militar. — (A. N.).

**PEDIDO AO TRIBUNAL DE APPELLAÇÃO ESSE GESTO DE JUSTIÇA AO EX-MINISTRO DA JUSTIÇA**

Ao presidente do Tribunal de Appellação do Amazonas, desembargador Arthur Virgilio do Carmo, o nosso confrade Pedro Thimoteo, actual presidente do Syndicato dos Jornalistas Profissionaes e antigo advogado dos desembargadores do Amazonas, quando da dissolução daquella alta Côrte, passou o seguinte telegramma:

"Exmo. sr. desembargador Arthur Virgilio do Carmo — M. D. presidente do Tribunal de Appellação do Amazonas — Manáos — O illustre amigo e seus dignos pares desse egregio Tribunal já devem ter recebido noticias do tragico desastre de aviação, occorrido no porto de Santos, em que perdeu a vida o dr. Mauricio Cardoso, jurista de renome, polygrapho, parlamentar e jornalista de larga e rutilante projecção nos destinos de nossa cara patria.

Politico de raras virtudes civicas, que sempre pairou acima das paixões e dos caprichos de camarilhas, foi o dr. Mauricio Cardoso, quando ministro da Justiça, que decidiu da sorte do Superior Tribunal de Justiça o Amazonas, cujos membros haviam sido, todos, de uma só vez, destituidos pela força de um simples acto do interventor Alvaro Maia.

Reparando esse acto precipitado, coube ao ministro Mauricio Cardoso, em virtude de decisão do benemerito chefe do Governo dr. Getulio Vargas, determinar a immediata reintegração de todos os desembargadores, ficando, assim, rehabilitados o prestigio e a dignidade da Justiça desse Estado.

Avogado, que fui, da causa dos egregios magistrados dessa alta côrte judiciaria, testemunhei a solicitude, o espirito de correção, o criterio sereno e imparcial com que agiu o ministro Mauricio Cardoso, em todas as phases do respectivo processo de recurso, que tive a honra de promover e de nelle funccionar até decisão final.

E' invocando esse facto historico, que peço, com a devida venia, ao Tribunal de Appellação do Amazonas e á magistratura, em geral, de todo o Estado, signifique, publicamente, as manifestações de sua condolencia e as homenagens de sua saudade, pela grande perda que o Brasil acaba de soffrer.

Aceite, illustre amigo e transmitta aos seus dignos pares, com os meus protestos de admiração, as minhas saudações attenciosas. — (a.) Pedro Timotheo".

**A MEMORIA DE MAURICIO CARDOSO E O RECONHECIMENTO DA IMPRENSA**

A familia Mauricio Cardoso, vem de receber o seguinte telegramma:

"A Associação Brasileira de Imprensa não póde fugir ao dever, levando-lhe suas expressões de profunda magua, de recordar que o nome de Mauricio Cardoso está ligado ao reconhecimento da classe, porque não ha um só jornalista brasileiro que se possa esquecer do homem publico que no desempenho de suas funcções soube distinguir a imprensa, ainda que nos momentos mais delicados. Herbert Moses, presidente".

**O SR. BORGES DE MEDEIROS FALA SOBRE A PERSONALIDADE DO SR. MAURICIO CARDOSO**

PORTO ALEGRE, 24 — Ouvido sobre a morte do sr. Mauricio Cardoso, disse o sr. Borges de Medeiro: — "Immerso em profunda consternação, o Rio Grande, sua terra natal, deplora o tragico desapparecimento de Mauricio Cardoso, seu filho muito illustre. E com toda razão: por suas peregrinas virtudes, qualidades de intelligencia de caracter e de coração era elle uma das figuras contemporaneas de mais alto relevo; patriota eximio, politico sem jaça de larga visão, homem publico de probidade inteiriça e rara capacidade pratica. Sua perda abriu na administração do Estado um grande vacuo difficil de ser preenchido por quem possa verdadeiramente substituil-o. Cultuemos sua saudosa memoria, honrando-lhe o nome e os feitos gloriosos que nos legou. — (A. N.).

**O SR. CESAR VERGUEIRO TELEGRAPHA AO PRESIDENTE GETULIO VARGAS**

SANTOS, 24 — Desta cidade o sr. Cesar Vergueiro enviou ao presidente Getulio Vargas, o seguinte telegramma:

"Vim a Santos, em nome do governo de São Paulo, afim de providenciar no sentido de nada faltar aos tripulantes do hydro-avião "Guaracy", assim como prestar as merecidas homenagens ao eminente homem publico riograndense sr. Mauricio Cardoso. Visitei seu sobrinho Seraphim Vargas, que se acha em bôas condições. Queira acceitar, com os pezames do Estado de São Paulo, as respeitosas homenagens de seu admirador sincero e grato". — (A. N.).

**RETIRADO O MOTOR DO AVIÃO**

S. PAULO, 24 — De accordo com as ultimas informações chegadas de Santos, até a noite não se havia conseguido retirar o corpo do sr. Mauricio Cardoso da cabine do aviño "Guaracy". Os trabalhos foram transferidos para amanhã cedo, quando deverão ser reiniciados com a maior energia.

O serviço foi iniciado hoje cedo, por volta das 6 horas, conseguindo-se, por volta das 11 horas, puxar o tri-motor da Condor, quebrando-se logo a manilha. Novamente foi amarrado o apparelho com cabos de aço, desta vez em dois logares.

Logo depois o escaphandrista Simplicio Joaquim Gomes, descia pela primeira vez, afim de inspeccionar o estado em que se encontrava o avião. Esse primeiro mergulho durou 10 minutos, seguindo-se depois mais outros varios. Mas o hydro-avião estava demasiadamente enterrado na lama, o que difficultava sobremaneira o trabalho do escaphandrista.

Afinal, dada a impossibilidade de amarrar todo o apparelho, resolveu-se que se amarraria sómente o motor, que offerecia mais facilidade por ser maior. O escaphandrista procurou, depois disso, amarrar a helice num cabo de aço, o que fez num mergulho de 11 minutos.

Ainda esse trabalho resultou inutil, pois quando se começava a içar o cabo, esse desprendeu-se, inutilizando todo o esforço anterior. Nova tentativa é feita, mas desta vez parte-se a manilha, isso porque o avião estava, como se disse acima, muito enterrado no lodaçal.

Finalmente foi amarrado o motor com cabos de aço, aguardando-se então a chegada do guindaste "Titan", da Cia. Docas, que deveria tentar içar o "Guaracy". Chegado esse, conseguiu-se retirar o motor, nada se podendo fazer quanto ao corpo do secretario da Agricultura do Rio Grande do Sul. Amanhã espera-se encontrar o corpo, pretendendo-se abrir a cabine onde elle deve estar ou pelas janellas ou pela porta.

No local do desastre a policia prosegue activamente em suas pesquisas, afim de precisar as causas do accidente. — (A. N.)

## O Capitão Filinto Muller Ouviu os Integralistas Que Assaltariam Sua Residencia

O chefe de Policia, capitão Felinto Muller, dirigiu-se, na madrugada de hoje, ao cartorio da Delegacia Especial, afim de ouvir pessoalmente os componentes do grupo designado para assaltar a sua residencia, que são os seguintes: Durval Furtado de Castro, chefe do grupo; Eugenio Marcondes Ferraz, Raulino de Vasconcellos, Simplicio Lopes Ferreira, Ivo Figueiredo, Americo Pacchi, Egildo Catro Alves, Attila Faria, Gante Coelho dos Santos e Alvaro de Figueiredo. São todos estudantes da Faculdade de Direito e de Medicina, de Nictheroy.

Ao que parece lhes foi confiada essa missão, em virtude de conhecerem bem o chefe de Policia que se está formando na Faculdade do vizinho Estado.

Durante o inquerito, declararam os depoentes que receberam ordem de Durval Furtado de Castro, o chefe, para comparecerem á praia do Leblon ás 11 horas da noite, onde tiveram conhecimento da espinhosa missão que lhes era destinada. Declararam mais que só não levaram a effeito o attentado, devido haver fracassado o golpe.

**O CHEFE DE POLICIA CONFERENCIOU COM OS DELEGADOS**

Depois de ouvir os ex-futuros assaltantes da sua residencia o capitão Filinto Muller, aproveitando a sua ida ao Cartorio da Delegacia Especial, trocou idéas por alguns minutos, com os delegados Sá Osorio, Brandão Filho, Tournaghi e Paula Pinto, sobre o andamento do processo que já vae bastante adeantado.

CINEMA DE GRAÇA O ANNO TODO!

ASSISTA O MARAVILHOSO FILM MUSICAL DE

JACK HYLTON

E SUA FAMOSA ORCHESTRA E DIGA QUAL O MAIS LINDO FOX-CANÇAO QUE OUVIU E PODERA' TER CINEMA DE GRAÇA O ANNO TODO!

BROADWAY PROGRAMMA

A "CIDADE MARAVILHOSA" MERECE O QUE E' BOM... POR ISSO

"ELLA MERECE MUSICA"

(SHE SHALL HAVE MUSIC)

SEGUNDA FEIRA BROADWAY


## Colhido por auto na praça Verdun

Apresentando ferimentos nas pernas e no braço direito, medicou-se hontem, á tarde, no Posto Central de Assistencia, o commerciario Affonso José Soid, de cor parda, com 19 annos de edade, solteiro, morador á rua Barão de Mesquita n. 1059, victima de um accidente de auto na praça Verdun.

Depois dos curativos necessarios Affonso José Soid retirou-se para sua residencia

## Victimas de autos

A Assistencia Municipal soccorreu, hontem, o menor Antonio Cezar Lima, de 7 annos de edade, preto, residente á rua do Rezende, 22, que apresentava escoriações generalizadas.

O menor fôra colhido por um auto na avenida Mem de Sá.

## «Tommies» Para o Assalto ao Guanabara

### Appreendida uma das perigosas armas automaticas usadas pelos "gangsters" — Quem fabricava os uniformes — Mais bombas — Distinctivos do sigma — Outras notas

A policia politica, orientada pelos srs. Israel Souto, Emilio Romano e Seraphim Braga, não tem poupado esforços para collocar dentro das malhas da lei todos os implicados no "putch" verde.

Em conjunto, os interrogatoris não têm diminuido de intensidade, sendo bem grande o numero de depoimentos tomados pelos encarregados do inquerito.

As diligencias succedem-se plenamente coroadas de exito, tanto assim que novos materiaes de guerra foram appreendidos e novas prisões effectuadas.

**ARMA DE GANGSTER"**

Entre o material bellico integralista, salienta-se pela sua importancia uma metralhadora portatil "Thompson" de fabricação "Colt", arma essa popularizada pelo cinema e utilizada em grande escala pelos inimigos publicos americanos.

Conhecida pela alcunha de Tommy, essa metralhadora é o que ha de mais moderno em questão de armamento, disparando cinco tiros por segundo. E' de coronha desmontavel e dispõe de discos carregadores adaptados sob o cano, com capacidade para 200 tiros.

Foi encontrada em um terreno baldio proximo ao Palacio Guanabara, o que leva a crer tenha sido abandonada pelos assaltantes, no momento da fuga. E' de calibre 45 e com facilidade pode ser carregada sob uma capa.

**DUAS MIL BOMBAS**

Foi noticiada ha dias uma diligencia effectuada por investigadores da Ordem Politica, na residencia do integralista Oswaldo Belém, em Jacarépaguá. Dada, porém, a carencia de tempo, não foi effectuada uma busca em regra na casa, razão pela qual voltaram hontem os policiaes a inspeccionar a residencia de Belém.

Nada menos de duas mil bombas foram encontrada ali, além de fusis do typo 1908, dos usados pelas nossas forças armadas.

Em vista do risco de armazenar a grande quandidade de petardos na Policia foram elles inutilizados no proprio local, salvo uma parte que foi trazida para exame.

**QUEM FABRICAVA OS UNIFORMES**

Foi tambem esclarecida a questão dos uniformes navaes que vestiam os mashorqueiros.

Descobriu-se que Heitor Coutinho de Moraes, 1º, socio da firma Moraes, Alves & Cia. estabelecida á avenida Passos com negocio de alfaiataria militar, foi o encarregado de fabricar os ditos uniformes.

Heitor fazia parte do sigma, desde 1934. Ha tempos recebeu do tenente Loyola um embrulho contendo uniformes do Exercito e mais tarde devolveu-os ao proprio Loyola.

Outro fornecedor integralista detido foi Alberto Balthazar Portella, estabelecido na Praça da Republica, 66.

Em sua loja, foram encontrados innumeros uniformes da policia de choque do sigma.

**MAIS BALAS**

Pelo commissario Luiz Fernandes do 1º districto, foram ainda appreendidas cerca de 400 balas de metralhadora, fusil e revolver, encontradas espalhadas, pelo vigia do predio numero 2.636 da Avenida Epitacio Pessoa, quando roçava um terreno existente nos fundos.

**2.000 DISTINCTIVOS**

A policia, numa diligencia effectuada na casa commercial de Francisco Gullo, no largo de São Francisco, 36, sobrado, encontrou e appreendeu 2.000 distinctivos integralistas de varios typos e graduações.

Gullo foi preso e conduzido á Central juntamente com o material que fabricava.